Prinses Máxima Centrum Foundation
Jaarverslag 2019

Prinses Máxima Centrum Foundation
Jaarverslag 2019

Vóór kinderen, tégen kanker

De beste zorg, beste research en beste opleidingen. Dat wil het Prinses Máxima Centrum voor kinderoncologie bieden. Zodat we in de toekomst ieder kind met kanker kunnen genezen, met optimale kwaliteit van leven. Daarvoor is de steun van daadkrachtige partners nodig, die ons helpen om van het Prinses Máxima Centrum hét kinderoncologische centrum van Europa te maken. Met maar één doel: meer kinderen genezen.

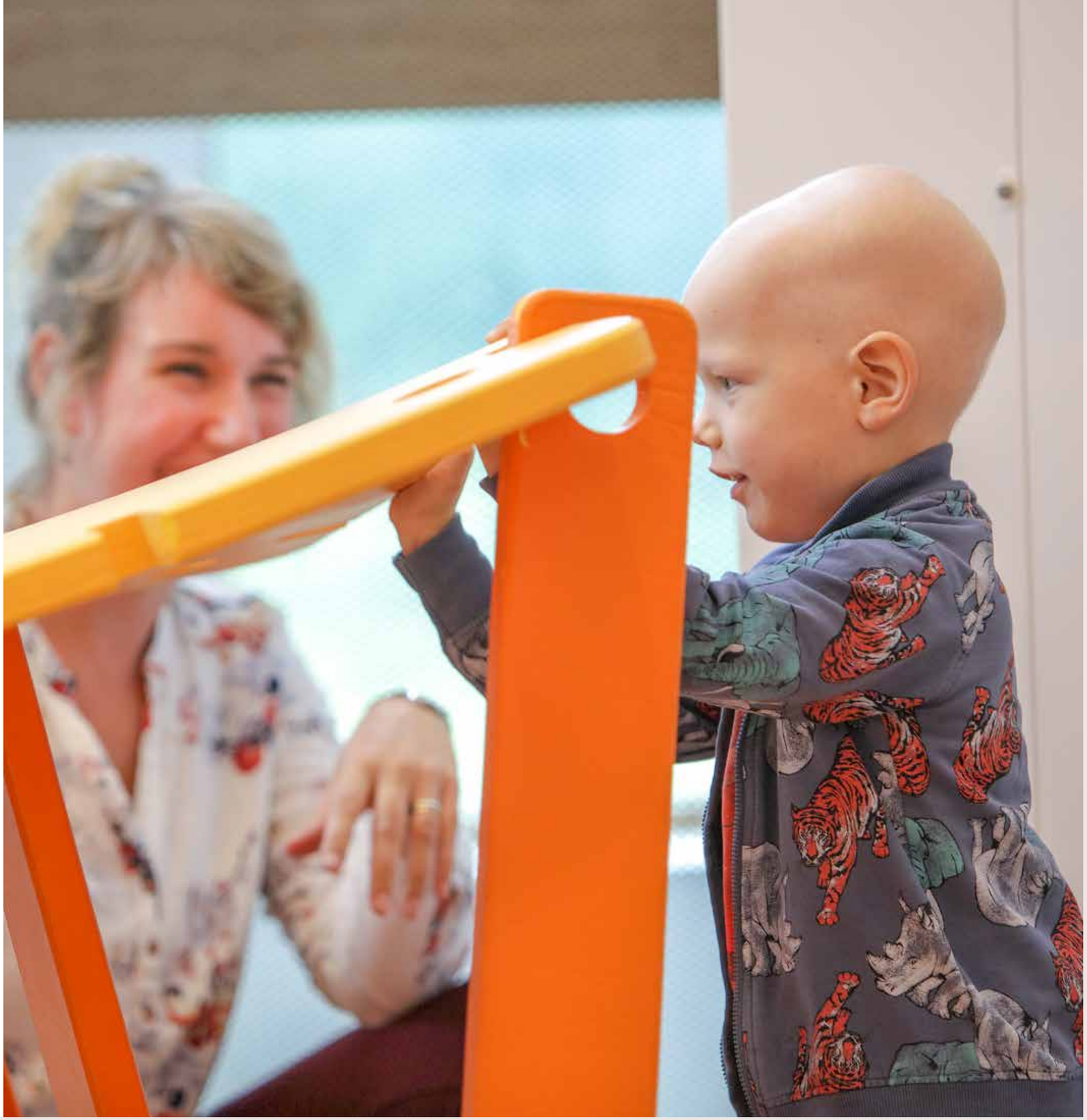

Inhoudsopgave

Voorwoord 6

Organisatie 9
- Wat zijn het doel, de missie en visie van de Prinses Máxima Centrum Foundation? 9
- Wat doet de Prinses Máxima Centrum Foundation? 9
- Maatschappelijke verantwoordelijkheid
- Bestuur en governance 10

Wervingsactiviteiten in 2019 12
- Team fondsenwerving 12
- Waaraan konden gevers in 2019 bijdragen? 12
- Communicatie en nieuwe activiteiten voor de werving 12
- Eerste schets van het behaalde resultaat 12

Resultaten 2019 26
- Toelichting op de resultaten van de Foundation 26
- Baten van particulieren 28
- Baten van bedrijfsleven 28
- Baten van organisaties zonder winststreven 30
- Ontwikkeling reserves en bestemmingsfondsen 30
- Renteopbrengsten obligaties 30
- Besteding aan investeringsdomeinen en kosten 31
- Beschouwing op de resultaten 31

Financieel beleid 32
- De Foundation en de nabije toekomst, te beginnen in 2020 32
- Beleid inzake vermogensvorming 32
- Opbrengsten uit beleggingen 34
- Risico's en onzekerheden 34
- Bezoldigingsbeleid en gedrag 35

Jaarrekening 36
- 1 Balans per 31 december 2019 38
- 2 Staat van baten en lasten over 2019 40
- 3 Kasstroomoverzicht 2019 41
- 4 Grondslagen voor waardering en resultaatbepaling 42
- 5 Toelichting op de balans per 31 december 2019 48
- 6 Toelichting op de staat van baten en lasten over 2019 56
- 7 Ondertekening bestuur 59

Overige gegevens
- Vaststelling en goedkeuring jaarrekening 60

Bijlagen
- Kostenverdeelstaat 62

Controleverklaring van de onafhankelijke accountant 64

De verdieping

De gedenkwaardige opening van het Prinses Máxima Centrum op 5 juni 2018 markeerde een historisch moment. Tegelijk was het ook – en vooral – een startpunt: het centrum moet de komende jaren laten zien waarvoor het is opgericht: alle kinderen met kanker genezen met behoud van optimale kwaliteit van leven.

De Foundation maakt via giften van fondsen, stichtingen en andere externe donateurs projecten mogelijk, die – direct en indirect – bijdragen aan de genezing en de kwaliteit van leven van kind en gezin. Dit vergt duurzame verbintenissen. De Foundation richt zich niet op het publieke domein maar werft gelden op basis van projecten, waarvoor zij vermogende particulieren, fondsen, stichtingen en bedrijven benadert. Het gaat dus veelal om gelden voor aanvullende en verdiepende projecten die direct gerelateerd zijn aan de kerndoelen in 'Doelgericht en kansrijk', de meerjarenstrategie 2020-2024 van het Prinses Máxima Centrum. Deze nieuwe strategie heeft in het najaar van 2019 haar beslag gekregen.

In samenspraak met het Prinses Máxima Centrum werft de Foundation bijvoorbeeld bijdragen voor projecten rond het aantrekken van toptalenten of voor projecten die de verwezenlijking van de missie versnellen. Maar denk bijvoorbeeld ook aan alle zaken die onder de nieuwe vlag van 'Quality of Life' vallen. In 2019 ontvingen wij daartoe een bedrag van € 1,5 miljoen, als sluitstuk van de vermaarde galadiners van de Stichting The Quality of Life Gala (zie ook pagina 19).

In de wereld van de goede doelen veranderen vaste patronen om geld te doneren ingrijpend. Steeds vaker komen mensen liever zelf in actie dan dat zij anoniem doneren. Dit biedt kansen en mogelijkheden voor de Foundation en vereist creativiteit, wendbaarheid en ondernemerszin. De zogenoemde 'acties-derden' – waarbij bedrijven, instanties en bijvoorbeeld Rotary's in overleg met de Foundation gelden inzamelen – worden hiervoor steeds belangrijker. Veel donateurs hebben het Prinses Máxima Centrum in 2019 zo verder geholpen. Waar KiKa in 2019 de inrichting en oplevering van de vierde etage van het researchgebouw mogelijk heeft gemaakt, was het de Foundation die de realisatie van het nieuwe auditorium voor haar rekening nam. Met grote dank aan een kleine groep grote gevers (zie ook pagina 20).

Op 13 februari 2019 organiseerde de Foundation voor het eerst een zogenoemde 'update'; een bijeenkomst voor onze belangrijke gevers om ze te informeren, verantwoording af te leggen en de urgentie van blijvende ondersteuning over het voetlicht te brengen. Waar in het Máxima kind en ouders centraal staan, is het immers de donateur waar het bij de Foundation om gaat. Echter: 'de' donateur bestaat niet. Om die reden worden onderzoek, marketing en inzet van relevante media gericht op kansrijke proposities, steeds belangrijker. De Foundation werkt de komende jaren toe naar een 'next step': door met de inzet van media en marketing de zakelijke markt via partnerships structureel te verbinden aan het Prinses Máxima Centrum.

De kracht van de Foundation is gebaseerd op de persoonlijke relatie. Hier proberen wij het verschil te maken. Onder andere door het organiseren van een golf-bedankdag en het in het leven roepen van een familiedag op Duinrell (zie pagina 25).

Hier waren niet alleen de kinderen van ons centrum welkom, maar bereikten we ook een nieuwe generatie met onze missie. Daarbij wordt elke cheque door de Foundation op waarde geschat, zoals bijvoorbeeld de € 1.800 die met hartstocht en passie werd ingezameld door een schoolklas dankzij de verkoop van 16 kilo (!) paaseitjes (zie foto).

Financiële steun blijft duurzaam onontbeerlijk. We kunnen geen dag verloren laten gaan om de missie van het Prinses Máxima Centrum te helpen volbrengen. Ons streven is daarbij om elke donateur, groot en klein, blijvend betrokken te houden.

Hans Snijder
Directeur Prinses Máxima Centrum Foundation

Organisatie

Wat zijn het doel, de missie en visie van de Prinses Máxima Centrum Foundation?

De Prinses Máxima Centrum Foundation (hierna: de Foundation) heeft ten doel middelen te verwerven ten behoeve van extra voorzieningen ter ondersteuning van kind en gezin op het gebied van kinderoncologie, welke baten ten gunste van het Prinses Máxima Centrum voor kinderoncologie komen. Daarnaast ondersteunt de Foundation opleiding en onderwijs op het gebied van kinderoncologie, verzorgd door of namens het Prinses Máxima Centrum. De Foundation heeft geen winstoogmerk.

De missie van de Foundation staat volledig ten dienste van het Prinses Máxima Centrum. De Foundation heeft een cruciale rol om met aanvullende financiering de missie van het Prinses Máxima Centrum van impulsen te voorzien. Niet alleen is deze missie helder en urgent, het brengt ook focus aan waarvoor we donateurs aanspreken. Al sinds de opening richt de Foundation zich op de bewustwording van donateurs dat het Prinses Máxima Centrum blijvend veel geld nodig heeft.

Het is onze visie dat voor het realiseren van onze doelen duurzame verbintenissen met donateurs én belanghebbenden nodig zijn.

De wervingsprojecten van de Foundation hebben altijd een helder omschreven begin en einde. De geworven gelden hebben vooral betrekking op vooraf geoormerkte gelden voor aanvullende en verdiepende projecten die direct gerelateerd zijn aan de kerndoelen in ‘Doelgericht en kansrijk’, de meerjarenstrategie 2020-2024 van het Prinses Máxima Centrum. De Foundation levert geen bijdrage aan de exploitatiekosten van het centrum, tenzij deze concreet zijn ‘verdisconteerd’ in een project.

Wat doet de Prinses Máxima Centrum Foundation?

Om bij te dragen aan de missie van het Prinses Máxima Centrum werft de Foundation op vier investeringsdomeinen: Kind & ontwikkeling, Research, Academy & outreach en Smart hospital (slimme ICT-oplossingen op het gebied van kinderoncologie). Daarnaast heeft de Foundation in 2019 ook nog voor het domein nieuwbouw geworven. De Foundation richt zich op (vermogende) particulieren, bedrijven, vermogensfondsen, stichtingen en serviceclubs en op acties van derden. Financiële ondersteuning kan bijdragen aan de algemene doelen van het Prinses Máxima Centrum of is specifiek geoormerkt. Ook giften in natura zijn mogelijk. De Foundation heeft geen winstoogmerk en heeft de ANBI-status.

Maatschappelijke verantwoordelijkheid

In haar werk ondersteunt de Foundation de inzet van het Prinses Máxima Centrum op maatschappelijk verantwoord ondernemen als belangrijke randvoorwaarde. Dit uitgangspunt is zoveel mogelijk toegepast bij de bouw en de organisatie van het centrum. Het gaat om het realiseren van meerwaarde voor mens, maatschappij en milieu. Het genezen en het bevorderen van de kwaliteit van leven van de kinderen gaat hand in hand met het streven naar duurzame inzetbaarheid van de eigen medewerkers en het verlagen van de negatieve impact op de leefomgeving en het milieu. Dit uit zich onder meer in inspanningen op het terrein van energiebesparing, afvalverwerking, duurzaam inkopen en mobiliteit en bereikbaarheid. Belangrijk is ook de wereldwijde inzet voor kinderen met kanker in de zogeheten 'low- and middle-income countries' via het Outreach-programma.

De focus op duurzaamheid sluit goed aan op de zogenoemde Sustainable Development Goals (SDO's) van de Verenigde Naties. Een daarvan is 'good health and well being', een doel dat ook belangrijk is in de partnerships die de Foundation zoekt. Steeds meer (grote) bedrijven hechten bij hun nieuwe partnerships belang aan een visie op maatschappelijk verantwoord ondernemen. Ook van goededoelenorganisaties.

Bestuur en governance

De Foundation heeft een 'one-tier board' als bestuursmodel. Een one-tier board is een eenlaags (monistisch) bestuursmodel. In dit model maken de toezichthouders deel uit van het bestuur. Er wordt in de one-tier board onderscheid gemaakt tussen uitvoerende bestuurders en onafhankelijke bestuurders. Alleen een onafhankelijke bestuurder mag de taak van voorzitter van het bestuur vervullen. De Foundation kent geen apart toezichthoudend orgaan. Op 31 december 2019 zaten de volgende personen in het bestuur:

- Bas de Voogd - voorzitter
- mr. Olav Muurmans
  onafhankelijk bestuurslid
- ir. Resi Becker
  onafhankelijk bestuurslid
- drs. Peter Pennekamp
  onafhankelijk bestuurslid
- prof. dr. Fons Plasschaert
  onafhankelijk bestuurslid
- drs. Diana Monissen*
  uitvoerend bestuurslid en penningmeester
- prof. dr. Rob Pieters*
  algemeen uitvoerend bestuurslid

*Diana Monissen en Rob Pieters maakten in 2019 tevens deel uit van de raad van bestuur van Prinses Máxima Centrum voor kinderoncologie B.V.

Wervingsactiviteiten in 2019

Team fondsenwerving

De Foundation werkt met een klein team, aangevuld met een marketeer en een fondsenwerver van buiten. Het team werd in 2019 ondersteund door een extern fondsenwervingsbureau: Van Dooren Advies.

Waaraan konden gevers in 2019 bijdragen?

Gevers kunnen hun gift oormerken voor een van de vier investeringsdomeinen van het Prinses Máxima Centrum (in 2019 ook nog voor het domein nieuwbouw):

- Kind & ontwikkeling
- Research
- Academy & outreach
- Smart hospital.

Communicatie en nieuwe activiteiten voor de werving

Waar ouders en kinderen centraal staan in het Prinses Máxima Centrum, is het de (potentiële) donateur die centraal staat bij de Foundation. Donateurs vormen dan ook de focus voor het communicatiebeleid van de Foundation. Het Prinses Máxima Centrum heeft veel krediet bij gevers.

Toch moeten we de ogen niet sluiten voor het feit dat de ‘vibe’ van een nieuwkomer voor een flinke duw heeft gezorgd, die niet vanzelfsprekend een vervolg hoeft te krijgen. Om deze reden heeft de Foundation in 2019 veel geïnvesteerd in de verdieping van haar relaties. En niet zonder resultaat. Veel fondsen, stichtingen en particulieren blijven meer dan geïnteresseerd in het kunnen bijdragen. Zo hebben het zogeheten ‘update-event’ op 13 februari 2019 en de golf-bedankdag op 27 augustus 2019 (zie pagina 25) flink bijgedragen aan de binding met ons centrum en ze hebben ook nieuwe donateurs opgeleverd. Voor de komende jaren zijn stevige vervolgstappen nodig.

Voor potentiële gevers zijn er diverse communicatiemiddelen ontwikkeld, waaronder (ook in het Engels beschikbare) video’s en animaties. Daarnaast zijn er speciale presentaties voor particulieren en bedrijven, en leaflets om tijdens acties van derden te kunnen verspreiden. Hierin worden de investeringsdomeinen toegelicht, met een duidelijke uitleg van de activiteiten of bestedingsdoelen waarvoor het Prinses Máxima Centrum om bijdragen vraagt.

De belangrijkste activiteiten waarvoor in 2019 voor geworven is, betreffen de bouw van het auditorium, het aantrekken van top-researchers en topartsen uit binnen- en buitenland, en de afdeling Quality of Life.

Eerste schets van het behaalde resultaat

De Foundation richt zich op (vermogende) particulieren, bedrijven, vermogensfondsen, stichtingen en serviceclubs, en op acties van derden. Voor al deze groepen is een breed palet aan activiteiten ontplooid, en met resultaat. Een bijzondere en grote bijdrage kwam in 2019 van het zogenoemde Quality of Life Gala in Noordwijk. Deze gala-avond heeft een bedrag opgeleverd van meer dan € 2 miljoen (waarvan € 1,5 miljoen in de cijfers van 2019 is verwerkt). Een impressie van dit evenement vindt u op pagina 19.

Nieuwbouw

Het Prinses Máxima Centrum is niet zomaar een kinderoncologisch centrum. De inzet om de beste zorg te leveren reikt verder dan het realiseren van excellente zorg. Het zo gewoon mogelijke leven van kind en gezin staat centraal en dat betekent bijvoorbeeld dat er in het centrum een school is, sportfaciliteiten zijn en plekken waar betrokkenen geïnformeerd worden over de ziekte kanker. Cruciaal voor de missie van het Prinses Máxima Centrum is daarnaast een voortdurende uitwisseling van kennis. Het nieuwe auditorium is daarvoor een belangrijke plek. Bijvoorbeeld om onderzoeksresultaten met collega-onderzoekers uit binnen- en buitenland te delen. Maar ook om de mensen van de zorgvloer de ruimte te bieden om voortdurend te kunnen blijven leren.

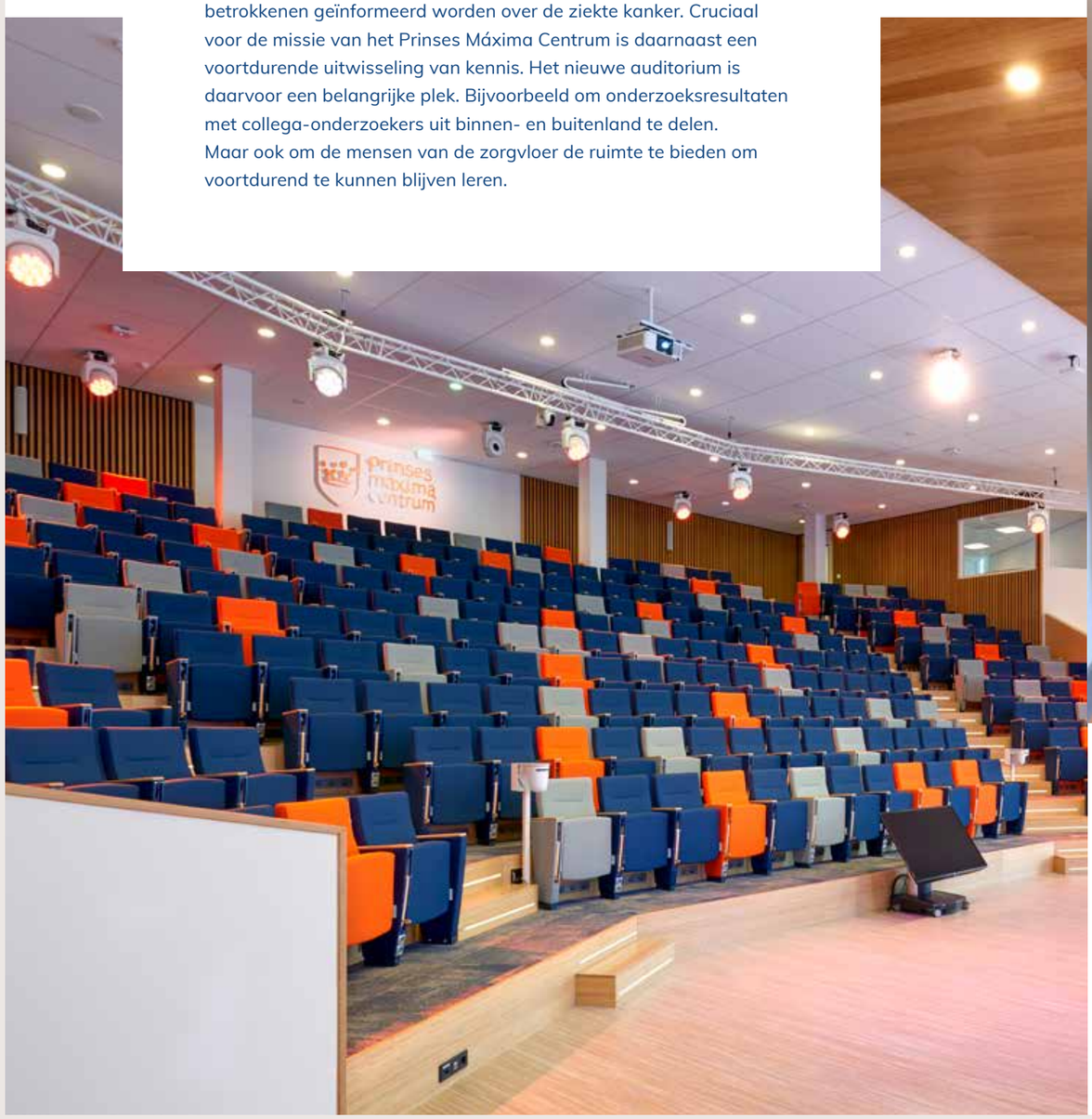

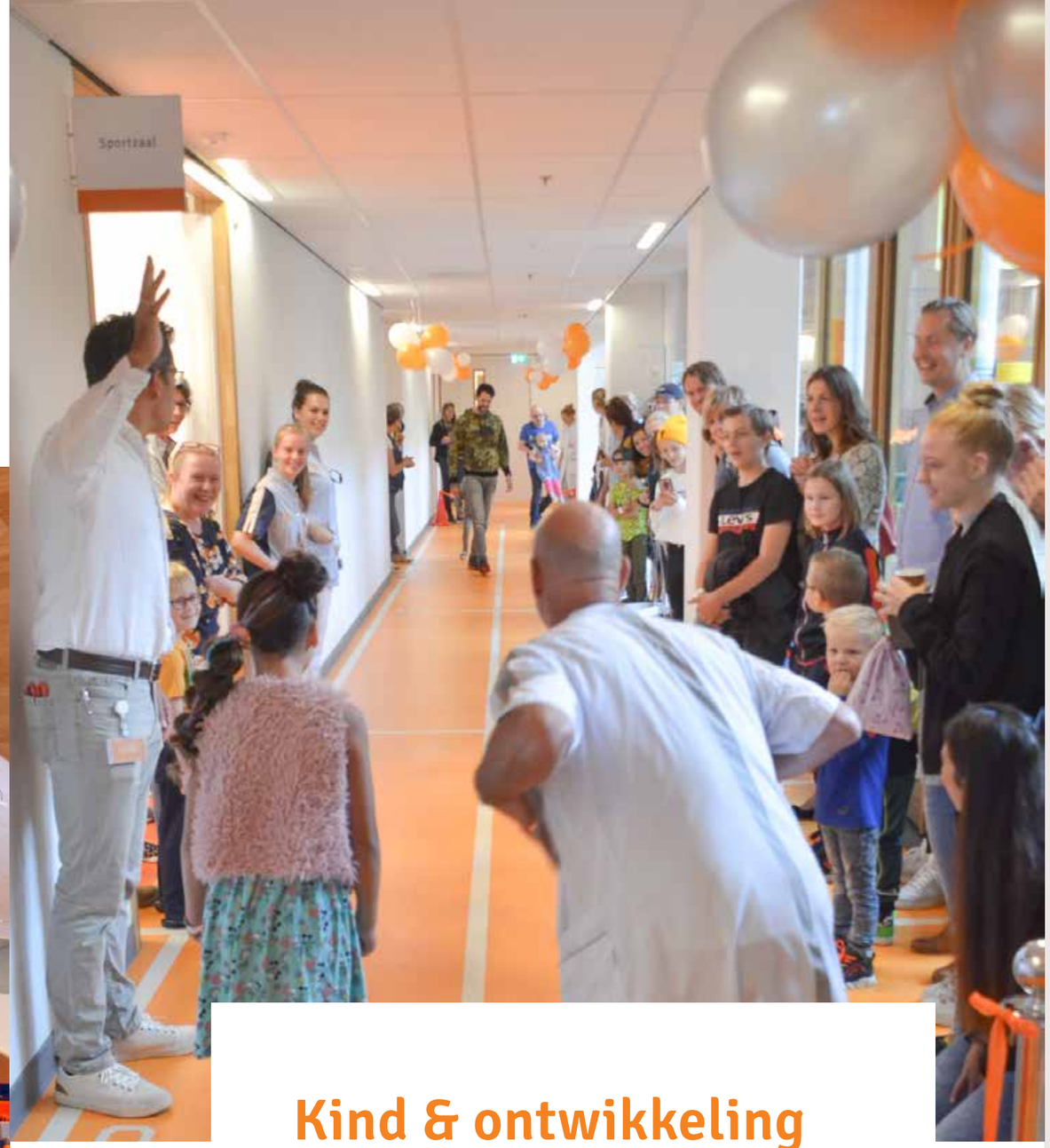

Kind & ontwikkeling

Het Prinses Máxima Centrum streeft ernaar om kinderen ondanks hun ziekte in staat te stellen om zich te blijven ontwikkelen en hun gewone activiteiten en dagelijks leven zoveel mogelijk voort te zetten. Dat is nodig voor de ontwikkeling van het kind. Een voorbeeld van een doel dat via de Foundation ondersteund kan worden, is het programma MAXIMAal Bewegen. Of het jaarlijkse uitje voor de kinderen, zoals in 2019 naar het San Siro Stadion in Milaan.

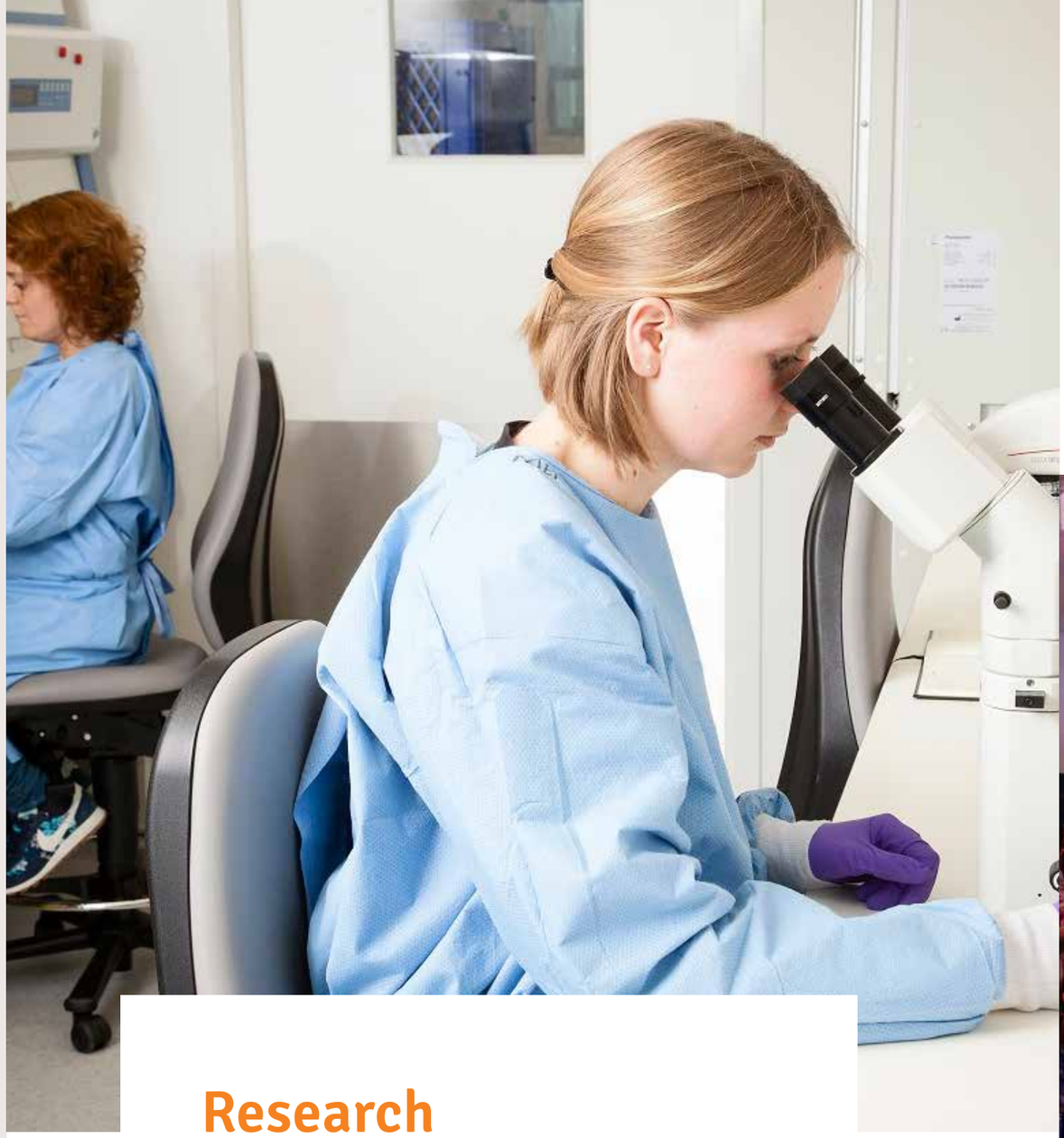

Research

Met de beste internationale research en integratie met zorg komt het Prinses Máxima Centrum tot nieuwe inzichten en betere behandelingen. Op die manier is de genezingskans te verhogen en zijn complicaties tijdens en na de behandeling te voorkomen. Door de combinatie van de beste onderzoekers op alle terreinen en de unieke samenwerking met de beste kinderoncologische zorgprofessionals, maakt het Prinses Máxima Centrum echt het verschil. Gevers kunnen bijvoorbeeld bijdragen aan de kinderoncologische biobank of sequencing van genetisch materiaal.

Academy & outreach

Door de bundeling van kennis en expertise kan het Prinses Máxima Centrum als geen ander de beste opleidingen en (bij)scholing verzorgen op het gebied van kinderoncologie. De Academy wordt zo hét (internationale) kennis- en expertisecentrum en draagt bij aan het versneld van elkaar leren. Giften voor de Academy worden bijvoorbeeld besteed aan de ontwikkeling van e-journals, opleidingen en apparatuur voor videoconferencing. Daarnaast vergroot de Academy onder de noemer ‘outreach’ ook kennis en kunde in de zogeheten ‘low & middle income countries’ wereldwijd. Hiervoor is een aparte stichting opgericht: Stichting World Child Cancer NL.

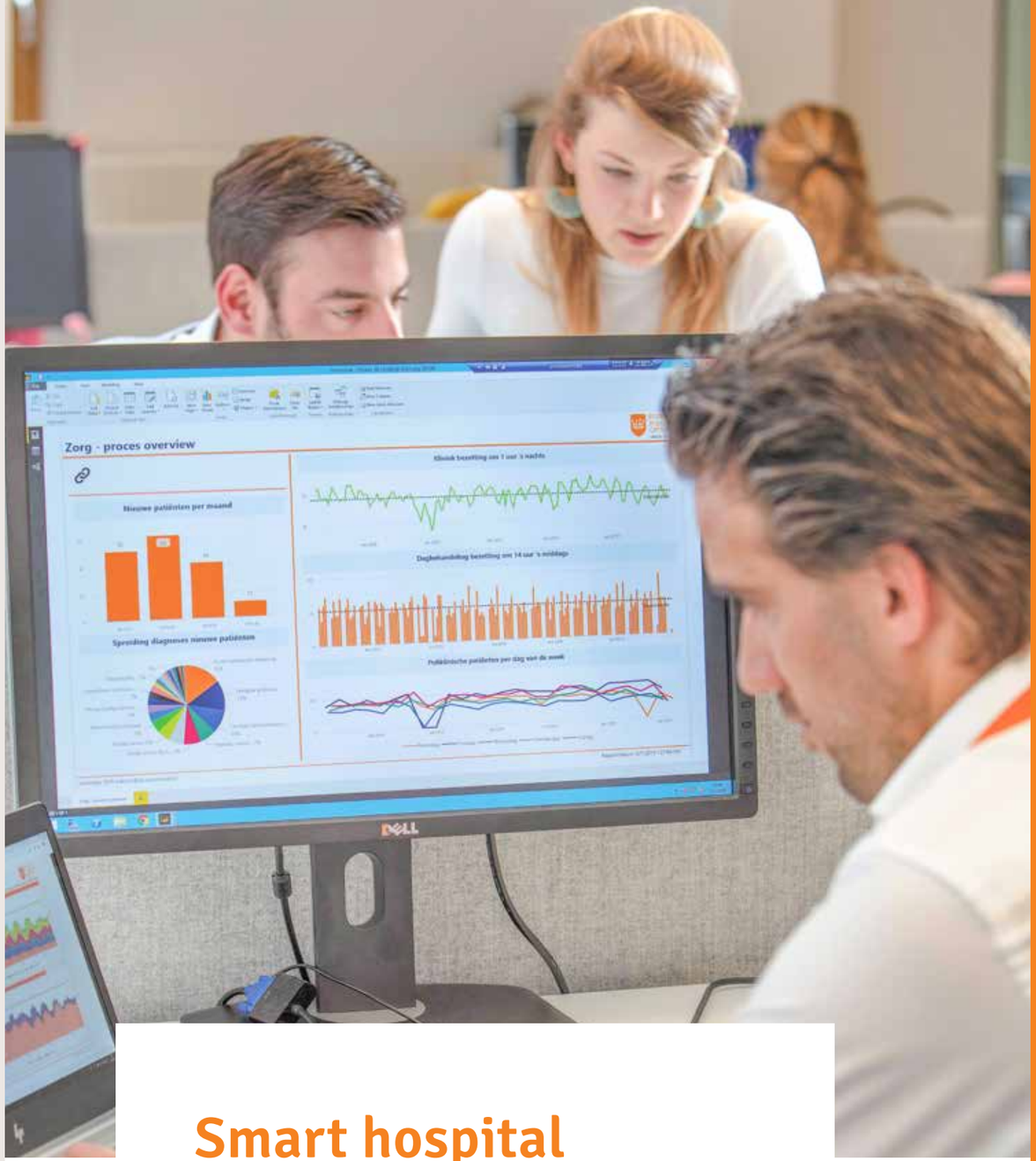

Smart hospital

Of het nu gaat om de beste research, opleidingen of het optimaal ondersteunen van kind en omgeving, op al deze terreinen speelt ICT een belangrijke rol. Het Prinses Máxima Centrum streeft naar state-of-the-art ICT om zijn ambities waar te maken en zoekt dan ook sterke partners om een Smart hospital te realiseren. Met giften kan het centrum ICT-hardware aanschaffen, maar bijvoorbeeld ook instructiemateriaal voor verpleegkundigen ontwikkelen.

Quality of Life Gala

Vanaf de eeuwwisseling zijn veel succesvolle gala's onder de titel Quality of Life Gala gehouden. Speciaal ten behoeve van het Prinses Máxima Centrum vond op 23 november 2019 het afsluitende gala uit deze reeks plaats, bedoeld om geld in te zamelen voor de nieuwe afdeling Quality of Life in het Prinses Máxima Centrum. In Hotel van Oranje in Noordwijk zorgden optredens van onder meer de Toppers, Edsilia Rombley en Karin Bloemen voor een feestelijke omlijsting.

Met dank aan de vele gulle gevers in de zaal en een nog resterend bedrag 'in kas', kon aan het einde van de avond een prachtige cheque worden overhandigd aan prof. dr. Rob Pieters, medisch directeur van het Prinses Máxima Centrum (tweede van rechts).

'Met alle behandelingen en research op dezelfde plek presteren we het beste. Nu moeten we sneller vooruitgang gaan boeken door betere behandelingen te ontwikkelen. Met als doel meer genezing en betere kwaliteit van overleven. Het belangrijkste wat we hiervoor kunnen doen, is keihard werken. Elke bijdrage – groot of klein – helpt daarbij. Donateurs, bedankt!'

Rob Pieters

Acties & giften

Een gloednieuw auditorium, dankzij diverse giften

Op 27 november 2019 heeft het Prinses Máxima Centrum zijn nieuwe auditorium officieel in gebruik genomen. Het biedt plaats aan 250 personen en is voorzien van de nieuwste studio- en audiovisuele faciliteiten. Cruciaal voor de missie van het Prinses Máxima Centrum is kennis delen én kennis binnenhalen. Alleen dan zijn doorbraken te realiseren. De multimediale inrichting van het auditorium zorgt voor een optimale inbreng van wereldwijde expertise. Voor de research: presentaties, colleges, bijeenkomsten. Voor de Academy: levenslang leren voor zorgprofessionals. Voor de zorg: (patiënt)besprekingen met specialisten waar ook ter wereld. Al eerder deed Mylan een geoormerkte gift van € 1 miljoen, die in 2019 is besteed aan het auditorium. Daarnaast droegen PNOZorg, RICS en de Stichting Talpa afgelopen jaar bij aan de bouw, inrichting en de faciliteiten.

Tweejarig partnerschap studentenvereniging U.V.S.V./N.V.V.S.U.

De afgelopen twee jaar heeft studentenvereniging U.V.S.V./N.V.V.S.U. zich ingezet om geld op te halen voor het Prinses Máxima Centrum. De studenten hebben onder andere twee keer een veiling, een dansmarathon en een zeiltocht naar Londen georganiseerd. Daarnaast spoorden zij via internet mensen aan om mee te doen met een dansje, waaraan onder andere influencer en Máxima-ambassadeur Bas Smit en rapper Sjaak hebben deelgenomen. In totaal hebben de studenten € 36.765,78 opgehaald. Dit geld gaat naar het programma MAXIMAal Bewegen, bedoeld om kinderen ondanks hun ziekte in staat te stellen om zich te blijven ontwikkelen en hun gewone activiteiten en dagelijks leven zoveel mogelijk voort te zetten. Dat draagt bij aan de sociale ontwikkeling, zelfstandigheid en weerbaarheid en vermindert de (late) effecten van zware behandelingen.

Met het Grootverzettegenkanker de Mont Ventoux op

Ook dit jaar was het Prinses Máxima Centrum een van de goede doelen van het jaarlijkse evenement Grootverzettegenkanker van de Stichting Mont Ventoux. Een groot aantal helden – fietsers, hardlopers en wandelaars – heeft op 5 en 6 september 2019 de zware klim naar de top van deze legendarische berg in Zuid-Frankrijk doorstaan. Het eindresultaat: een fantastische cheque van € 44.360. Dit bedrag komt ten goede aan het Activiteitenfonds, bedoeld voor activiteiten en evenementen die bijdragen aan de sociale, emotionele en fysieke ontwikkeling van kinderen met kanker. Door creativiteit, zingeving en ontspanning dragen deze activiteiten bij aan het verwerken van het ziekteproces.

Chantal Janzen blaast 'Ik ben een kerstbal' nieuw leven in

Chantal Janzen, ambassadeur van het Prinses Máxima Centrum, lanceerde in 2019 een kerstsingle en een speciale trui voor ons centrum. Chantal Janzen kreeg het voor elkaar om met 30 bekende artiesten een gelegenheidsformatie te vormen. De groep blies met 'Chantal & de Kerstballen' het nummer 'Ik ben een kerstbal' nieuw leven in, een klassieker van Bert en Ernie uit Sesamstraat. Janzen was bij meer acties betrokken.

Renate haalt bijna € 40.000 op met beklimming Kilimanjaro

Een bijzondere gift komt van Renate, een jonge vrouw die inmiddels is overleden aan uitgezaaide darmkanker. Als ze deze verschrikkelijke diagnose eind 2018 te horen krijgt, is Renate net bevallen van dochter Lieke. Ze wil als jonge moeder wat doen voor kinderen met kanker en besluit samen met haar vader de Kilimanjaro in Tanzania te beklimmen, met 5.895 meter de hoogste berg van Afrika. De opbrengst is voor het Activiteitenfonds van het Prinses Máxima Centrum, dat kinderen met

Acties & giften

kanker de kans wil geven om actief bezig te blijven. De activiteiten zijn erop gericht af te leiden, te leren, uit te dagen, maar ook gewoon om te spelen, zoals elk kind doet. Een kind met kanker is bovenal immers nog steeds kind, aldus Renate. Begin december 2019 is het zover: ze beklimt met haar vader de Kilimanjaro. Door hoogteziekte en slechte weersomstandigheden halen ze de top niet, maar de opbrengst is indrukwekkend: bijna € 40.000.

Een ton voor de kerstballen van Bas Smit

Na de succesvolle T-shirt-actie van Máxima-ambassadeur Bas Smit in 2018, lanceerde hij op 13 november 2019 eigenhandig een actie rond kerstballen met zijn inmiddels bekende hoofd erop. 100% van de opbrengst is bestemd voor het Prinses Máxima Centrum. In combinatie met andere acties haalde Bas bijna € 100.000 op, een bedrag dat in 2020 wordt bijgeboekt. Daarmee kan het Prinses Máxima Centrum diverse projecten realiseren; de aanschaf van sportrolstoelen, comfortstoelen, een loopbrug, een massagestoel, groenvoorziening (voor alle balkons van de ouder-kindkamers, het dakterras en een boom in 'Het Park'), plus digiborden, lesmateriaal en een 'kanjerkar'.

Kerstmannenrit 2019 rijdt € 23.500 bij elkaar

In alle vroegte vertrokken op 14 december 2019 maar liefst 135 motorrijders uit heel Nederland – verkleed als Kerstman en -vrouw – vanaf de Mariaplaats in Utrecht. Voor het derde achtereenvolgende jaar wilden initiatiefnemers Ron Betist en Maurizio Magnano met deze Kerstmannenrit zoveel mogelijk geld inzamelen voor het Activiteitenfonds van het Prinses Máxima Centrum. Voorafgaand aan de start kon het publiek foto's maken met de rijders, in ruil voor een donatie. Daarna volgde een rit door Utrecht met een tussenstop bij het Prinses Máxima Centrum. Daar werd een cheque van ruim € 21.000 overhandigd, bijeengebracht door alle deelnemers aan de rit. De uiteindelijke opbrengst van deze editie was € 23.500.

Lotte en Saar rennen voor Fenna

Lotte en Saar zijn twee vriendinnen van 6 jaar. Toen ze in mei 2019 hoorden dat hun schoolvriendin Fenna ziek was en in het Prinses Máxima Centrum moest worden opgenomen, besloten ze in actie te komen. Op 8 juni 2019 hebben ze de IJsselsteinloop gerend, waarvoor ze € 250 bij elkaar wilden lopen. Lotte en Saar hebben zelf filmpjes gemaakt en wisten zo maar liefst 108 donaties binnen te halen. Op de laatste schooldag heeft de burgemeester van IJsselstein de vriendinnen op school in het zonnetje gezet. Dezelfde middag kwamen Lotte, Saar én Fenna met een cheque naar het Prinses Máxima Centrum. Het eindbedrag daarop was maar liefst € 1.365!

'De race ging erg goed. Lotte en Saar moesten 1 kilometer lopen en hebben door een foutje in het parcours zelfs de dubbele afstand gerend. Dat hebben ze mede door de aanmoedigingen van Fenna helemaal volgehouden. Een megaprestatie, met een fantastisch eindresultaat!'

Acties & giften

Prinses Máxima Centrum Rally levert ook dit jaar meer op

Voor het derde jaar op rij is het Prinses Máxima Centrum veel dank verschuldigd aan de Lions Club Wassenaar Duin. Met de Prinses Máxima Centrum Rally, waar op 22 juni 2019 meer dan 100 auto's aan meededen (waaronder veel fraaie oldtimers), begon de tocht in Wassenaar en eindigde deze op het circuit van Zandvoort. En voor het derde jaar op rij was de opbrengst hoger dan in het voorafgaande jaar. Liefst € 135.000 is er deze keer met de rally opgehaald. Dat bedrag is ten goede gekomen aan het programma MAXIMAal Bewegen.

Eerste Dutch Real Estate Gala levert een ton op

Begin december 2019 was hotel Huis ter Duin in Noordwijk het decor van het eerste Dutch Real Estate Gala, georganiseerd door Flip Kerkhoven. De ruim 500 gasten brachten een bedrag van € 79.800 bijeen voor het programma MAXIMAal Bewegen. Een van de aanwezigen hoogde dit bedrag na afloop op tot een volle € 100.000. Het gala werd bijgewoond door H.K.H. Prinses Margarita de Bourbon de Parma, ambassadeur van het Prinses Máxima Centrum. Frits Sissing en Karin Bloemen presenteerden een modeshow van de Deense couturière Isabell Kristensen en optredens van onder meer Caro Emerald. Karin Bloemen trad zelf ook nog op. Kerkhoven wil in 2020 een gelijksoortige avond organiseren, met nog meer gasten dan deze eerste editie.

Families voor families op Duinrell: € 103.000

Op 5 oktober 2019 waren de kinderen van het Prinses Máxima Centrum met hun families te gast in attractiepark Duinrell in Wassenaar. Het werd een zonovergoten dag waarop jong en oud zich kon uitleven in alle attracties. Midden op de dag was er een speciaal benefietconcert met artiesten als Maan, Kalvijn, Nick en Simon en de Paw Patrol-poppen. 's Avonds streden 35 families in een vrolijke pubquiz met elkaar. Onder de noemer 'families voor families' wilden zij zich inzetten om de families in het Prinses Máxima Centrum te steunen. Na een aangrijpend lied van Lisanne Spaander, vertelde minister van Financiën Wopke Hoekstra over het belang van het gezin bij de ziekte van een kind. De pubquiz bracht € 103.000 op, bedoeld voor het programma MAXIMAal Bewegen.

De Foundation bedankt donateurs op de Hilversumsche Golf Club

Het partnership met de Hilversumsche Golf Club biedt de Foundation de mogelijkheid om haar donateurs te bedanken met een golfmiddag. Op misschien wel de warmste dag van het jaar, 27 augustus 2019, verzamelden zich een kleine 50 deelnemers op de club. Na afloop was er een prijsuitreiking en vertelde prof. dr. Rob Pieters wat er in korte tijd in het Prinses Máxima Centrum al is bereikt. En vooral ook wat de volgende doelen zijn om de missie te realiseren: ieder kind met kanker genezen, met optimale kwaliteit van leven. Top-researchers dragen daar voor een belangrijk deel aan bij, vertelde Pieters de aanwezige donateurs. De Foundation is de Hilversumsche Golf Club zeer erkentelijk dat zij deze middag mogelijk hebben gemaakt.

Resultaten 2019

Toelichting op de resultaten van de Foundation

Conform de wettelijke verplichtingen die gelden voor de verantwoording van de inkomsten, zien de inkomsten van de werving door de Foundation over 2019 er als volgt uit (ter vergelijking staan in de rechterkolom de cijfers uit 2018):

De totale realisatie komt in 2019 lager uit dan in het jaar daarvoor. Dat heeft er onder meer mee te maken dat de Foundation in 2018 enkele eenmalige grote giften heeft gehad. Deze giften waren het directe gevolg van de opening van het Prinses Máxima Centrum in dat jaar. Zo hebben de kinderoncologische centra van Nijmegen en Rotterdam in 2018 een bedrag van € 8,1 miljoen overgemaakt. Daarnaast heeft KiKa in 2018 een bedrag van € 7,5 miljoen beschikbaar gesteld.

Giften	Realisatie 2019 in €	Realisatie 2018 in €
Baten van particulieren	1.498.219	1.469.961
Baten van bedrijven	1.259.007	2.123.426
Baten van organisaties zonder winststreven	3.990.506	21.965.561
Baten van kerken		4.157
Som der baten	**6.747.732**	**25.563.104**

Baten van particulieren

Particuliere giften

Particuliere giften komen vaak binnen via acties rond huwelijken, jubilea of verjaardagen. Soms wordt na het overlijden van een dierbare geld voor het Prinses Máxima Centrum opgehaald. Het zijn mooie acties, waaraan vaak een bijzonder verhaal ten grondslag ligt. De Foundation heeft ook in 2019 veel particuliere acties ondersteund met brochures en posters, of initiatiefnemers bedankt met oorkondes of bedankbrieven. Steeds vaker koppelen particulieren hun sportprestaties aan een goed doel, bijvoorbeeld bij een sponsorloop. Dat levert naast een gift ook goede PR op.

Uiteraard streeft de Foundation ernaar om het aantal vaste afspraken met periodieke schenkers de komende jaren verder uit te breiden, om zo een goede basis te realiseren voor de vier investeringsdomeinen.

Serviceclubs en acties van derden (scholen, verenigingen)

In 2019 hebben opnieuw serviceclubs, scholen en verenigingen acties op touw gezet. Deze initiatieven ontstaan vaak uit persoonlijke betrokkenheid bij kinderen met kanker. De acties zijn ook via eigen communicatiekanalen van het Prinses Máxima Centrum in de etalage gezet. De diversiteit en omvang van de acties verschillen, maar steeds is er sprake van een grote betrokkenheid en inzet van de initiatiefnemers. Een voorbeeld is de inzet van leden van studentenvereniging U.V.S.V./N.V.V.S.U. (zie pagina 20).

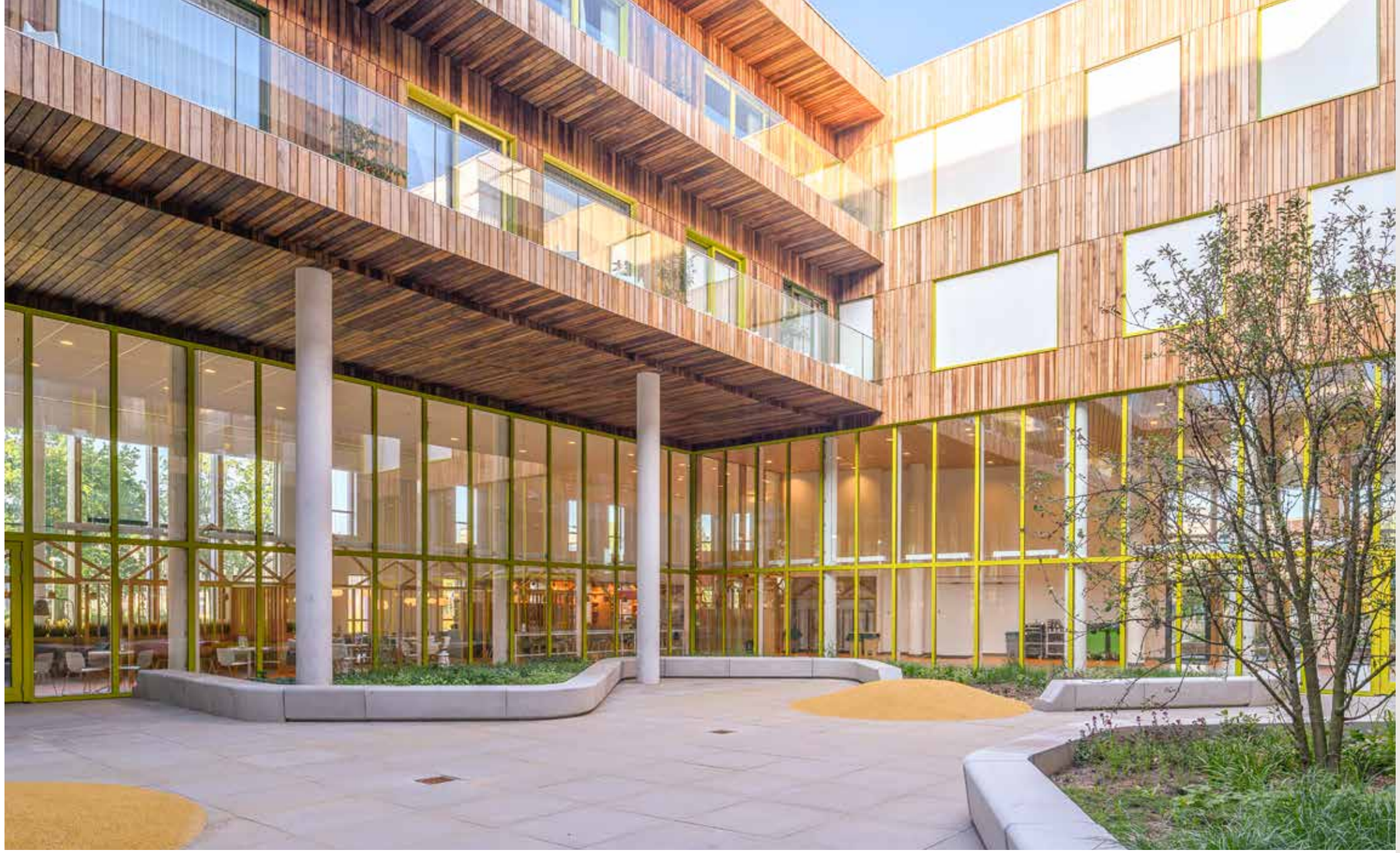

Baten van bedrijfsleven

In 2019 heeft de Foundation € 1.259.007 aan giften van bedrijven ontvangen. Dat dit minder is dan in 2018, komt onder meer doordat we in 2018 de bedden op de ouder-kindkamers van BeterBed hebben gekregen. Die hadden een waarde van circa € 278.000. Daarnaast is er in 2018 een gala georganiseerd, waar bedrijven circa € 1 miljoen hebben geschonken. Het gala is tweejaarlijks en werd dus niet in 2019 georganiseerd. Naast de partnerships die we zijn aangegaan, hebben veel bedrijven spontaan eenmalige giften gedaan, bijvoorbeeld als onderdeel van een bedrijfsjubileum, een afscheid of bijvoorbeeld een goededoelenactie rond de feestdagen. Veel bedrijven hebben kerstacties voor ons opgezet, zoals een donatie in plaats van een kerstpakket of kerstkaarten.

Sinds november 2019 is de Foundation gestart met het Zakenvrienden-programma. Zakenvrienden zijn mkb-bedrijven die het Prinses Máxima Centrum een warm hart toedragen, met voor een langere tijd een minimale bijdrage van € 2.400 per jaar. Ze worden uitgenodigd voor bijeenkomsten, hebben een persoonlijk aanspreekpunt binnen de Foundation en mogen als symbool voor de steun het Zakenvriend-logo gebruiken in hun e-mailhandtekening en op de bedrijfswebsite.

Nu al merken we dat de relatie die wordt opgebouwd met Zakenvrienden direct weer leidt tot nieuwe connecties, ideeën, medewerkersbetrokkenheid et cetera. In 2020 wil de Foundation het Zakenvrienden-programma verder uitbouwen.

Ook in 2019 zijn spontaan producten en/of diensten geleverd. Zo heeft La Place voor € 11.249 aan eten en drinken beschikbaar gesteld aan het families-voor-families-event in Duinrell (zie ook pagina 25). Een gift in natura is een mooie manier om vanuit het perspectief van maatschappelijk verantwoord ondernemen een bijdrage te leveren aan de missie van het Prinses Máxima Centrum. Daarnaast zijn er contacten met bedrijven die zich willen verbinden aan het Prinses Máxima Centrum vanuit strategische, productinhoudelijke of maatschappelijke betrokkenheid. Zo'n samenwerking wordt door de Foundation ondersteund met verschillende niveaus van tegenprestaties, onder andere in de (marketing) communicatie en het relatiemanagement. Een voorbeeld is de samenwerking met Loyens & Loeff, die de Foundation helpt om partnerships vorm te geven. Bij acties die hoge bedragen opleveren, vragen de bedrijven vaak om een 'tastbare' bestemming. Bij zulke geoormerkte bestemmingen valt te denken aan de financiering van ruimtes die afleiding bieden of beweging stimuleren. Of aan bijdragen voor specifieke onderzoeken.

Baten van organisaties zonder winststreven

De Foundation onderhoudt relaties met (familie)-fondsen en stichtingen, die specifieke steun aan het Prinses Máxima Centrum geven. Ook zijn er diverse stichtingen die uit naam van een persoon geld, producten of diensten doneren vanuit een bepaalde doelstelling. De afgelopen jaren hebben tientallen fondsen en stichtingen substantiële financiële toezeggingen gedaan aan het Prinses Máxima Centrum.

Het bedrag dat in 2019 aan giften is binnengekomen via organisaties zonder winststreven is lager dan in 2018, toen we twee grote eenmalige bedragen konden bijboeken.

Ontwikkeling reserves en bestemmingsfondsen

De ontwikkeling van reserves en bestemmingsfondsen van de Foundation ziet er als volgt uit (ter vergelijking staan in de rechterkolom de cijfers uit 2018):

Als een gift voor een concreet doel wordt gedaan, wordt hiervoor een zogeheten bestemmingsfonds gevormd. Bijvoorbeeld voor een ouder-kindkamer of voor een inspanningslaboratorium. Giften die niet voor een expliciet doel geschonken zijn, worden opgenomen in de overige reserve. Het bestuur van de Foundation besluit over de doelen van deze bestemmingsreserves.

Renteopbrengsten obligaties

Eind 2015 gaf Prinses Máxima Centrum voor kinderoncologie B.V. in samenwerking met alle banken in Nederland eenmalig schenkingsobligaties uit. Naast bancaire financiering is ook gekozen om de Nederlandse samenleving te betrekken bij de bouw van het nieuwe Prinses Máxima Centrum, door het aanbieden van zogenoemde maatschappelijke obligaties aan particulieren. De obligatiehouders hebben bij de opname een schenkingsovereenkomst getekend waardoor de renteopbrengsten van deze obligatieleningen worden geschonken aan de Foundation, die deze renteopbrengsten ten gunste laat komen van Prinses Máxima Centrum voor kinderoncologie B.V. Sommige obligatiehouders hebben hun obligaties aan het Prinses Máxima Centrum geschonken.

Realisatie reserves en bestemmingsfondsen Giften	2019 in €	2018 in €
Overige reserve	3.774.541	2.298.264
Bestemmingsreserve opbouw organisatie	0	0
Bestemmingsfondsen (waaronder nieuwbouw)	11.275.862	19.275.788
Totaal reserves en bestemmingsfondsen	15.050.403	21.574.052

Besteding aan investeringsdomeinen en kosten

Er zijn kosten gemaakt voor beheer, administratie, PR en wervingsacties. De kosten voor de fondsenwerving door de Foundation in 2019 bedragen 13% van de opbrengsten. In de branche is een norm gesteld dat goededoelenorganisaties een plafond aanhouden van 25%. Dit houdt in dat de totale kosten van fondsenwerving gemiddeld over een periode van drie jaar niet meer dan 25% mogen bedragen van de totale opbrengsten uit fondsenwerving. De Foundation blijft dus ook in 2019 ruimschoots onder dit plafond.

Beschouwing op de resultaten

Zoals in het eerste hoofdstuk beschreven, hebben de geworven gelden vooral betrekking op vooraf geoormerkte gelden voor aanvullende en verdiepende projecten. De afgelopen drie jaar hebben we met name geworven voor de bouw, de inrichting en de aankleding. Nu is het tijd de focus expliciet te gaan richten op gelden die bijdragen aan de kerndoelen van de meerjarenstrategie 2020-2024 van het Prinses Máxima Centrum. In 2019 hebben we daarvoor al de eerste aanzet gemaakt, onder meer met het helpen realiseren van het auditorium (zie pagina 20), een onmisbaar instrument om de internationale ambities van het Prinses Máxima Centrum waar te maken. Het is een plek voor de voortdurende kennisuitwisseling en de ontwikkeling van talent, die nodig zijn om te komen tot de innovatieve behandelingen waar het centrum de komende jaren vooral op inzet. Ook hebben we veel kunnen bijdragen aan onderzoeken en projecten ten behoeve van kind en gezin, in de context van wat het centrum heeft gedefinieerd als Quality of Life. Ofwel kwaliteit van leven nu én later, een van de belangrijke doelen uit de meerjarenstrategie. Op basis van de resultaten van 2019 en eerdere jaren kan de Foundation een volgende stap gaan zetten in het ondersteunen van de missie van het Prinses Máxima Centrum.

Financieel beleid

De Foundation werft fondsen om zo de missie van het Prinses Máxima Centrum te helpen realiseren. We streven ernaar een zo groot mogelijk deel van elke opgehaalde euro te besteden aan onze doelstellingen, door de kosten van fondsenwerving zo laag mogelijk te houden. De middelen die overblijven na aftrek van de kosten, worden door de Foundation toegekend aan de volgende vier domeinen (in 2019 ook nog voor nieuwbouw):

- Kind & ontwikkeling
- Research
- Academy & outreach
- Smart hospital.

De Foundation en de nabije toekomst, te beginnen in 2020

In 2020 zal de wervingsfocus expliciet gericht zijn op gelden die bijdragen aan de kerndoelen van het strategisch meerjarenplan 2020-2024 van het Prinses Máxima Centrum. Kort en goed is de opdracht aan de Foundation om de komende jaren vooral een betekenisvolle financiële bijdrage te leveren aan de onderstaande doelen, waarbij het de uitdaging is deze te vertalen naar 'werfbare' projecten:

- De komst van talentvolle topexperts uit binnen-en buitenland, waaronder fellows en clinical scientists.
- De opstart van innovatieve behandelingen (bijvoorbeeld het geneesmiddelenlaboratorium en internationale researchprojecten).
- Projecten die voortkomen uit de focus op immunotherapie en neuro-oncologie.
- Het initiëren van onderzoeken en projecten ten behoeve van kind en gezin, in de context van wat het centrum heeft gedefinieerd als Quality of Life. Ofwel kwaliteit van leven nu én later.

De titel van het jaarplan 2020 van de Foundation heeft niet voor niets 'de versnelling' als titel meegekregen. Immers, door de (financiële) inspanningen van de Foundation kunnen bovenvermelde doelen eerder worden behaald. De missie geldt niet alleen voor toekomstige generaties kinderen: het gaat om het hier en nu.

De Foundation heeft voor 2020 de ambitie om ten minste € 7 miljoen op te halen. De omvang van dit bedrag is gebaseerd op de begroting van de meerjarenstrategie, met het oog op doelstellingen die zonder de Foundation niet – of veel later – gerealiseerd kunnen worden. Om verder te kunnen groeien, wil de Foundation investeren in een fundament van duurzaam relatiebeheer. Ook om niet afhankelijk te blijven van de 'vibe' die de opening van het nieuwe gebouw met zich heeft meegebracht.

Beleid inzake vermogensvorming

Net als in 2018 heeft de Foundation in 2019 aan vermogensvorming gedaan. Het vermogen van de Foundation bedroeg per 31 december 2019 afgerond € 15,1 miljoen (2018: € 21,6 miljoen). Het vermogen wordt voor een deel belegd in effecten (€ 5,6 miljoen, zie verder hieronder). Het merendeel wordt echter liquide aangehouden op een spaarrekening, zodat het op korte termijn kan worden ingezet. Het bestuur heeft besloten om geen continuïteitsreserve aan te leggen waardoor een deel van het vermogen wordt afgezonderd. Op die manier wordt gewaarborgd dat het vermogen kan worden ingezet, zodra dat nodig is.

Covid-19 en de toekomst van de Foundation

Zoals in de jaarrekening toegelicht onder de kop 'Na balansdatum: de coronacrisis', zullen de Covid-19-uitbraak en de maatregelen die door diverse overheden naar aanleiding daarvan zijn genomen om het virus in te perken, in 2020 aanzienlijke gevolgen hebben voor de Foundation. Dit geldt met name in de eerste drie kwartalen. Pas in het vierde kwartaal denken we enige mate van normalisatie tegemoet te kunnen zien. Rekening houdend met de afschaling van fondswervende activiteiten tot aan september 2020, houden we rekening met een halvering van de opbrengsten.

Uiteraard betreft dit een schatting met onzekerheid over de impact en duur van de Covid-19-pandemie.

Of de opbrengsten in de resterende maanden van 2020 zullen verbeteren, hangt er onder meer vanaf in hoeverre overheidsmaatregelen worden verlengd, uitgebreid of afgebouwd. De Foundation zal haar investeringen beperken totdat er zekerheid is over wanneer de overheidsmaatregelen eindigen en de bedrijfsactiviteiten zullen verbeteren. We zijn op dit moment niet voornemens om het personeelsbestand in te krimpen. Als de Covid-19-pandemie echter langer aanhoudt, kan dit eventueel opnieuw moeten worden bekeken.

Opbrengsten uit beleggingen

De Foundation kiest ervoor een deel van haar vermogen verantwoord te beleggen. Het afgelopen jaar hebben we daarmee een prima resultaat behaald: de beleggingsopbrengst bedroeg over 2019 ruim € 718.000. Beleggen is geen doel op zich, maar een middel om als een 'goed rentmeester' met het vermogen om te gaan. Dat gebeurt steeds ten dienste van het doel van de Foundation: bijdragen aan de missie van het Prinses Máxima Centrum. Het beleggingsbeleid is gestoeld op de Richtlijn Financieel Beheer Goede Doelen, in 2012 opgesteld door brancheorganisatie Goede Doelen Nederland. De Foundation kiest voor een strategische beleggingsmix met een horizon van vijf jaar. Het streven is een evenwicht tussen rendement en voorzichtigheid, passend bij onze zorgplicht tegenover alle belanghebbenden.
Het beleggingsbeleid is transparant. Om die reden kiezen we voor beleggingen die eenduidig zijn uit te leggen aan derden. De uitvoering is in handen van een vermogensbeheerder, die verantwoording aflegt aan het bestuur van de Foundation. In 2019 zijn de eerste voorbereidingen getroffen om zo spoedig mogelijk in 2020 een onafhankelijke beleggingscommissie in te stellen.

Risico's en onzekerheden

De Foundation wil haar werk zorgvuldig doen en al haar inkomsten en bestedingen goed verantwoorden. Een goed imago en vertrouwen bij het publiek zijn immers essentieel voor de steun die wij ontvangen. Onze positie als betrouwbare maatschappelijke partner borgen we in zowel de governance als de bedrijfsvoering. We beoordelen nauwlettend waar risico's kunnen optreden die tot reputatieschade kunnen leiden. Dat is cruciaal, omdat een beschadigde reputatie direct kan leiden tot afnemende betrokkenheid van gevers, vrijwilligers en andere stakeholders, met minder inkomsten als gevolg. Om dit te voorkomen, draagt de Foundation zorg voor efficiënte en betrouwbare processen en goede afspraken met onze stakeholders.

Een groot risico is fraude bij fondsenwervende acties met contante inzamelingen. De Foundation wil daarom de contante geldstromen bij dergelijke acties beperken. Daartoe heeft de Foundation in 2019 de lancering van een website (www.maximaalinactie.nl) voorbereid, waarop initiatiefnemers hun actie kunnen aanmelden en gelden kunnen werven. Op die manier beperken wij de contante geldstroom zo veel mogelijk. Collectes vinden niet plaats en inzamelingen gaan zoveel mogelijk via bankoverschrijvingen of incasso's.
Op deze manier kan geen twijfel ontstaan over de verwerking van de ingezamelde gelden. Financiële instrumenten worden in de jaarrekening van de Foundation verantwoord en omvatten vorderingen, geldmiddelen, effecten, uitkeringsverplichtingen, crediteuren en overige te betalen posten. De Foundation loopt geen valutarisico, omdat er geen transacties of beleggingen worden verricht in buitenlandse valuta.

Bezoldigingsbeleid en gedrag

Eind 2019 waren er acht medewerkers (6 fte) in dienst bij de Foundation. De salarissen van de personeelsleden voldoen aan de norm die vanuit de branche (Goede Doelen Nederland) aan goede doelen gesteld worden. Het beleid inzake gedrag wordt door de Foundation integraal overgenomen van het Prinses Máxima Centrum. Dat betekent dat ook de Foundation haar handelen baseert op de Governancecode Zorg uit 2017 en andere voor zorg- en researchinstellingen relevante wet- en regelgeving. Daarbij gaat het om transparantie in structuur, besluitvorming en handelen, en om professionele en persoonlijke integriteit.

De mogelijke gevolgen van Covid-19 voor risico's en onzekerheden

Zoals toegelicht in het kader op pagina 33 heeft de Covid-19-uitbraak gevolgen voor de Foundation. Naast de reeds bekende effecten leidt de macro-economische onzekerheid tot verstoring van onze (economische) activiteit. De schaal en duur van de pandemie blijven onzeker en het is onbekend wat daarvan de eventuele gevolgen zijn op langere termijn. Met betrekking tot de belangrijkste risico's die kunnen voortvloeien uit de huidige onzekere situatie inzake Covid-19, geldt voor de Foundation het volgende:

- Omzet en opbrengsten: zoals beschreven in de jaarrekening houdt de Foundation rekening met een daling van de opbrengsten van circa € 4,3 miljoen. Dit is fors, maar geeft geen onzekerheid over de continuïteit van de Foundation.
- Bijzondere waardeverminderingen: dit betreft bij de Foundation uitsluitend de effectenportefeuille. Omdat we deze defensief hebben ingestoken, zal het verlies naar verwachting beperkt blijven. We houden rekening met een koersdaling van 11% over 2020.
- Financiering en liquiditeit: zoals beschreven in de jaarrekening leidt de verwachte daling van inkomsten niet tot onzekerheid over de liquiditeit van de Foundation. Er lopen geen leningen van bijvoorbeeld banken. Daarnaast zullen de opbrengsten van de Foundation ook in 2020 hoger zijn dan de kosten. Hier lopen we dus geen risico.
- Interne beheersing: het vigerende beleid van de Foundation rond het voorkómen van risico's van fouten en fraude, is ook onder de huidige omstandigheden zodanig geborgd dat de interne beheersing op orde is en blijft.
- Continuïteit: ondanks de forse impact van de pandemie is er geen onzekerheid over de continuïteit van de Foundation.

Jaarrekening 2019

Jaarrekening 36
1 Balans per 31 december 2019 38
2 Staat van baten en lasten over 2019 40
3 Kasstroomoverzicht 2019 41
4 Grondslagen voor waardering en resultaatbepaling 42
5 Toelichting op de balans per 31 december 2019 48
6 Toelichting op de staat van baten en lasten over 2019 56
7 Ondertekening bestuur 59

Overige gegevens
Vaststelling en goedkeuring jaarrekening 60

Bijlagen
Kostenverdeelstaat 62

Controleverklaring van de onafhankelijke accountant 64

1 BALANS PER 31 DECEMBER 2019

(na resultaatbestemming)

		31-12-2019		31-12-2018	
		€	€	€	€
ACTIVA					
Vlottende activa					
Overige vorderingen en overlopende activa	(1)	1.129.470		1.584.258	
Effecten	(2)	5.564.679		4.020.834	
Liquide middelen	(3)	9.997.102		18.278.079	
			16.691.251		23.883.171
			16.691.251		23.883.171

		31-12-2019		31-12-2018	
		€	€	€	€
PASSIVA					
Reserves en fondsen	(4)				
Overige reserve		3.774.541		2.298.264	
Bestemmingsreserves		-		-	
Bestemmingsfondsen		11.275.862		19.275.788	
			15.050.403		21.574.053
Voorzieningen	(5)		1.560		1.110
Kortlopende schulden	(6)				
Crediteuren		50.780		40.057	
Belastingen en premies sociale verzekeringen		39.429		26.932	
Overige schulden en overlopende passiva		1.549.079		2.241.019	
			1.639.288		2.308.009
			16.691.251		23.883.171

2 STAAT VAN BATEN EN LASTEN OVER 2019

		Realisatie 2019	Begroting 2019	Realisatie 2018
		€	€	€
Baten				
Baten van particulieren	(7)	1.498.219	3.718.900	1.469.961
Baten van bedrijfsleven	(8)	1.259.007	881.000	2.123.426
Baten van andere organisaties zonder winststreven	(9)	3.990.506	4.150.000	21.965.561
Baten van Kerken		-	-	4.157
Baten van loterijorganisaties		-	-	-
Som der baten		6.747.732	8.749.900	25.563.104
Lasten				
Besteed aan de doelstellingen				
Doelstellingen	(10)	12.982.095	20.821.169	9.560.994
Wervingskosten				
Wervingskosten	(11)	429.056	920.000	475.167
Lonen en salarissen	(12)	439.097	540.000	407.092
Sociale lasten	(13)	99.775	-	98.676
Overige personeelskosten	(14)	24.805	30.000	27.329
		992.733	1.490.000	1.008.263
Kosten beheer en administratie				
Kosten beheer en administratie	(15)	127.194	54.000	136.016
Som der lasten		14.102.022	22.365.169	10.705.274
Saldo voor financiële baten en lasten		-7.354.290	-13.615.269	14.857.830
Financiële baten en lasten	(16)	830.640	100	36.285
Resultaat		-6.523.649	-13.615.169	14.894.115

Bestemming saldo van baten en lasten

Overige reserve	1.476.277	11.727
Bestemmingsreserves	-	-250.000
Bestemmingsfondsen	-7.999.926	15.132.387
	-6.523.649	14.894.115

3 KASSTROOMOVERZICHT 2019

Het kasstroomoverzicht is opgesteld volgens de indirecte methode.

		2019		2018	
		€	€	€	€
Kasstroom uit operationele activiteiten					
Resultaat		-6.523.649		14.894.115	
Aanpassingen voor:					
Mutatie voorzieningen	(5)	450		15.530	
Veranderingen in het werkkapitaal:					
Mutatie vorderingen (excl dividenden)	(1 en 16)	423.257		1.564.152	
Mutatie effecten	(2)	-2.342.955		-4.056.833	
Mutatie kortlopende schulden	(6)	-668.722		-2.024.570	
Kasstroom uit bedrijfsoperaties			-9.111.619		10.392.395
Dividenden	(16)	31.531		257	
Resultaat op effecten	(16)	799.109		35.999	
			830.640		36.256
Kasstroom uit operationele activiteiten			-8.280.979		10.428.651
Kasstroom uit financieringsactiviteiten					
Mutatie reserves en fondsen		-		-	
Kasstroom uit financieringsactiviteiten			-		-
Mutatie geldmiddelen			-8.280.979		10.428.651

Samenstelling geldmiddelen

	2019	2018
	€	€
Geldmiddelen per 1 januari	18.278.080	7.849.429
Mutatie liquide middelen	-8.280.979	10.428.651
Stand per 31 december	9.997.101	18.278.080

4 GRONDSLAGEN VOOR WAARDERING EN RESULTAATBEPALING

Activiteiten

De stichting heeft ten doel:

a het verwerven van middelen ten behoeve van de medisch specialistische zorg gericht op kinder-oncologie en voor research activiteiten op het gebied van kinderoncologie, primair door nieuwe doelgroepen te bereiken, welke baten ten gunste van Prinses Máxima Centrum voor Kinderoncologie B.V. komen, indien en voorzover Prinses Máxima Centrum het kinderoncologisch centrum exploiteert danwel research activiteiten op het gebied van kinderoncologie verricht;

b het ondersteunen van de opleiding en onderwijs op het gebied van kinderoncologie, indien en voor zover verzorgd door of namens Prinses Máxima Centrum;

c het verrichten van alle verdere handelingen, die met het vorenstaande in de ruimste zin verband houden of daartoe bevorderlijk kunnen zijn.

De stichting tracht haar doel onder meer te verwezenlijken door:
- giften, schenkingen en donaties;
- legaten en erfstellingen, met dien verstande dat erfstellingen slechts kunnen worden aanvaard onder het voorrecht van een boedelbeschrijving;
- subsidies; en
- hetgeen de stichting op enigerlei andere wijze verkrijgt en voorts al hetgeen nuttig en nodig is ter verwezenlijking van voornoemde doelstelling.

Jaarrekeningregime

De jaarrekening is opgesteld in overeenstemming met de stellige uitspraken van de Richtlijnen voor de jaarverslaggeving, die uitgegeven zijn door de Raad voor Jaarverslaggeving en in het bijzonder RJ 650 Fondswervende organisaties.

Vestigingsadres

De Stichting Prinses Máxima Centrum Foundation heeft een naamswijziging ondergaan. De naam is gewijzigd van Stichting Steun het Prinses Máxima Centrum naar Stichting Prinses Máxima Centrum Foundation. De stichting (met statutaire zetel in Utrecht, geregistreerd onder KvK-nummer 56702361) is gevestigd op Heidelberglaan 25 te Utrecht.

Consolidatie

Vereniging Prinses Máxima Centrum voor Kinderoncologie in coöperatief verband u.a. te Utrecht heeft als groepshoofd in de zin van artikel 7 lid 1 Regeling verslaggeving WTZi besloten om consolidatie van de Stichting Prinses Máxima Centrum Foundation achterwege te laten. Artikel 7 van de Regeling verslaggeving luidt: de geconsolideerde jaarrekening van een groep hoeft de jaarrekening van een binnen die groep vallende steunstichting, zijnde een rechtspersoon die geen zorginstelling is, die haar middelen verkrijgt uit niet-zorggebonden gelden en die volgens haar statuten algemeen nut beoogt of specifieke activiteiten van een zorginstelling ondersteunt, niet te worden opgenomen.

Continuïteit

Deze jaarrekening is opgesteld uitgaande van de continuïteitsveronderstelling. Evenwel is er na balansdatum een crisis uitgebroken die ook gevolgen zal hebben voor de fondsenwerving. De crisis die voortkomt uit de gevolgen de verspreiding van het Covid-19-virus zullen evenwel geen liquiditeits- of continuïtsproblemen veroorzaken. Voor een verdere toelichting wordt verwezen naar het kopje Gebeurtenissen na balansdatum.

ALGEMENE GRONDSLAGEN VOOR HET OPSTELLEN VAN DE JAARREKENING.

Activa en verplichtingen worden in het algemeen gewaardeerd tegen de verkrijgings- of vervaardigings-prijs of de actuele waarde. Indien geen specifieke waarderingsgrondslag is vermeld vindt waardering plaats tegen de verkrijgingsprijs. In de balans, de winst-en-verliesrekening en het kasstroomoverzicht zijn referenties opgenomen. Met deze referenties wordt verwezen naar de toelichting.

Schattingen

Om de grondslagen en regels voor het opstellen van de jaarrekening te kunnen toepassen, is het nodig dat het bestuur van de Stichting Prinses Máxima Centrum Foundation zich over verschillende zaken een oordeel vormt, en dat het bestuur schattingen maakt die essentieel kunnen zijn voor de in de jaarrekening opgenomen bedragen. Indien het voor het geven van het in art. 2:362 lid 1 BW vereiste inzicht noodzakelijk is, is de aard van deze oordelen en schattingen inclusief de bijbehorende veronderstellingen opgenomen bij de desbetreffende jaarrekeningposten.

GRONDSLAGEN VOOR DE WAARDERING VAN ACTIVA EN PASSIVA

Algemeen

Alle activa worden aangehouden voor directe aanwending in het kader van de doelstelling, tenzij anders vermeld.

Vorderingen

Vorderingen worden bij eerste verwerking gewaardeerd tegen de reële waarde. Vorderingen worden na eerste verwerking gewaardeerd tegen de geamortiseerde kostprijs, verminderd met bijzondere waardeverminderingsverliezen. Voorzieningen wegens oninbaarheid worden in mindering gebracht op de boekwaarde van de vordering.

Effecten

Beursgenoteerde effecten worden bij eerste verwerking gewaardeerd tegen de reële waarde.
Beursgenoteerde effecten worden, na eerste verwerking, gewaardeerd tegen reële waarde.
De gerealiseerde en niet-gerealiseerde waardeveranderingen van de beursgenoteerde effecten worden in de winst-en-verliesrekening verantwoord. Niet beursgenoteerde effecten worden gewaardeerd tegen geamortiseerde kostprijs of lagere reële waarde, bepaald op basis van de individuele effecten. Indien sprake is van een bijzondere waardevermindering vindt waardering plaats tegen deze lagere waarde; afwaardering vindt plaats ten laste van de winst-en-verliesrekening. Indien van een dergelijk individueel effect de reële waarde onder de kostprijs komt, wordt de waardevermindering direct verwerkt ten laste van de winst-en-verliesrekening.

Liquide middelen

Liquide middelen bestaan uit kas, banktegoeden en deposito's met een looptijd korter dan twaalf maanden. Liquide middelen worden gewaardeerd tegen nominale waarde.

Voorzieningen

Een voorziening wordt gevormd voor in rechte afdwingbare en feitelijke verplichtingen die op de balansdatum bestaan, waarvoor het waarschijnlijk is dat voor de afwikkeling een uitstroom van middelen nodig is waarvan de omvang op betrouwbare wijze kan worden geschat. De omvang van de voorziening wordt bepaald door de beste schatting van de bedragen die noodzakelijk zijn om de desbetreffende verplichtingen en verliezen per balansdatum af te wikkelen. Tenzij anders vermeld worden voorzieningen gewaardeerd tegen nominale waarde.

Voorziening jubileumverplichtingen
De jubileumvoorziening betreft een voorziening voor toekomstige jubileumuitkeringen. De voorziening betreft de contante waarde van de in de toekomst uit te keren jubileumuitkeringen. De berekening is gebaseerd op gedane toezeggingen, blijfkans en leeftijd. Tevens is rekening met salarisstijging in de jaren cf CAO.

Kortlopende schulden

Schulden worden bij eerste verwerking gewaardeerd tegen reële waarde. Transactiekosten die direct zijn toe te rekenen aan de verwerving van de schulden worden in de waardering bij eerste verwerking opgenomen. Na eerste opname worden de schulden gewaardeerd tegen geamortiseerde kostprijs op basis van effectieverentemethode.

Bestemmingsreserves en bestemmingsfondsen

Het vermogen is gevormd uit overschotten van baten en lasten. Het eigen vermogen wordt ingedeeld in reserves en fondsen.

De continuïteitsreserve is verplicht volgens de verslaggeving regels en is bestemd voor het garanderen van de continuïteit van de stichting. Het bestuur acht hiervoor geen reserve noodzakelijk en heeft hem derhalve op nihil gesteld.

Overige reserve / Bestemmingsreserves
Donaties zonder bestemming worden toegevoegd aan de overige reserve. Wanneer het bestuur zelf een bestemming geeft aan de reserve wordt dit onttrokken aan de overige reserve en gedoteerd aan de bestemmingsreserve. De nadere bestemming vind plaats op basis van de door Het Prinses Máxima Centrum voor kinderoncologie B.V. ingediende projecten.

Bestemmingsfondsen
Door derden is aan een deel van de middelen een specifieke besteding gegeven. De middelen die per balansdatum nog niet zijn besteed, zijn opgenomen in een bestemmingsfonds.

GRONDSLAGEN VOOR RESULTAATBEPALING

Algemeen

Het resultaat wordt bepaald als het verschil tussen de opbrengstwaarde van de fondsenwervende activiteiten en de kosten en andere lasten over het jaar. De opbrengsten op transacties worden verantwoord in het jaar waarin zij zijn gerealiseerd.

Baten

De baten worden verantwoord in het jaar van ontvangst of in het jaar van schriftelijke toekenning. Voor ontvangen cheques op basis van acties derden worden de baten verantwoord op het moment van bankontvangst.

Giften welke worden toegekend voor de nieuwbouw worden gerealiseerd op het moment van toekenning.

Giften uit periodieke schenkingen
Baten uit periodieke schenkingen worden verantwoord in het jaar van ontvangst indien er sprake is van een voorwaardelijke schenking. De ratio achter deze verantwoordingsmethodiek is gelegen in het feit dat een periodieke schenker onder bepaalde voorwaarden het recht heeft om zijn schenking te beëindigen. Indien er sprake is van een onvoorwaardelijke periodieke schenking dan worden deze baten in deze geheel verantwoord op het moment van toekenning.

Giften in natura
Baten betreffende bijdragen in natura zijn gewaardeerd tegen de reële waarde (voor zover deze betrouwbaar kan worden vastgesteld en materieel is) en zijn tegen de reële waarde verwerkt in de Staat van Baten en Lasten. Baten betreffende bijdragen in natura vertegenwoordigen een reële waarde voor de Stichting Prinses Máxima Centrum Foundation indien Prinses Máxima Centrum aangeeft belang te hebben bij de gift.
Dit kan zijn doordat de gift gerelateerd is aan bestedingen die in de begroting van het Prinses Máxima Centrum zijn opgenomen of door vraag voor een besteding vanuit een budgethouder van het Prinses Máxima Centrum.

Baten van particulieren
Baten van particulieren zijn giften vanuit particulieren inclusief service clubs.

Baten uit obligatielening
In 2015 heeft Het Prinses Máxima Centrum voor Kinderoncologie B.V. een schenkingsobligatie voor 7 jaar uitgegeven om (een deel van) de bouw mee te kunnen bekostigen. De obligatiehouders schenken de ontvangen rente aan de Foundation.
Het betreft twee soorten obligaties, obligaties E waar de obligatiehouders ineens de te ontvangen rente voor de komende 7 jaar schenken en obligaties P waar de obligatiehouder de rente jaarlijks voorafgaand aan het jaar schenkt. Het Prinses Máxima Centrum voor Kinderoncologie B.V. wendt deze schenking aan voor Research doeleinden.

Baten van bedrijfsleven
Baten van bedrijfsleven zijn giften vanuit acties van commerciële bedrijven.

Baten van andere organisaties zonder winststreven
Baten van andere organisaties zonder winststreven zijn giften vanuit acties van steunstichtingen en vermogensfondsen.

Baten van kerken
Baten van kerken zijn giften vanuit acties van kerken en moskeeën.

Baten uit nalatenschappen
Baten uit nalatenschappen worden verantwoord in het boekjaar waarin de omvang betrouwbaar kan worden vastgesteld. Voorlopige uitbetalingen in de vorm van voorschotten worden in het boekjaar waarin ze worden ontvangen verantwoord als baten uit nalatenschappen, voor zover deze niet reeds in een voorgaand boekjaar zijn verantwoord.

Baten met een bijzondere bestemming
Baten met een bijzondere bestemming worden via resultaatbestemming toegevoegd aan de bestemmingsreserves en -fondsen. In opvolgende jaren bestede bedragen worden in de staat van baten en lasten verwerkt via de resultaatbestemming als onttrekking aan de bestemmingsreserves en - fondsen.

Lasten

De bestedingen worden verantwoord in het jaar waarin de verplichtingen, samenhangend met de in dat jaar te realiseren opbrengsten, zijn aangegaan. De kosten worden verantwoord in het jaar waarop het betrekking heeft.

Wervingskosten

Wervingskosten zijn die kosten die de organisatie maakt in het kader van het werven van baten.

Personeelsbeloningen

Lonen, salarissen en sociale lasten worden op grond van de arbeidsvoorwaarden verwerkt in de winst-en-verliesrekening voor zover ze verschuldigd zijn aan werknemers.

Pensioenen

De pensioenverplichtingen aan werknemers zijn ondergebracht bij een pensioenfonds Zorg en Welzijn. De over het boekjaar verschuldigde premie wordt ten laste van het resultaat gebracht. Als de looptijd van deze verplichting zich over meerdere jaren uitstrekt wordt de voorziening gewaardeerd op contante waarde, berekend met een rentevoet op basis van het gemiddelde rendement van hoogwaardige ondernemingsobligaties.

De Foundation heeft voor haar werknemers een toegezegde bijdrageregeling. Hiervoor in aanmerking komende werknemers hebben op de pensioengerechtigde leeftijd recht op een pensioen dat is gebaseerd op het gemiddeld verdiende loon berekend over de jaren dat de werknemer pensioen heeft opgebouwd bij PFZW. De verplichtingen die voortvloeien uit deze rechten van haar personeel, zijn ondergebracht bij het pensioenfonds Zorg en Welzijn. De Prinses Máxima Centrum Foundation betaalt hiervoor premies waarvan de helft door de werkgever wordt betaald en de helft door de werknemer. De pensioenrechten worden jaarlijks geïndexeerd, indien en voor zover de dekkingsgraad van het pensioenfonds (het vermogen van het pensioenfonds gedeeld door zijn financiële verplichtingen) dit toelaat. Naar de stand van ultimo december 2019 is de dekkingsgraad van het pensioenfonds 99,2%. Het pensioenfonds dient een dekkingsgraad van ten minste 104,3% te hebben. Het pensioenfonds verwacht hieraan te kunnen voldoen en voorziet geen noodzaak voor de aangesloten instellingen om extra stortingen te verrichten of om bijzondere premieverhogingen door te voeren. De Prinses Máxima Centrum Foundation heeft geen verplichting tot het voldoen van aanvullende bijdragen in geval van een tekort bij het pensioenfonds, anders dan het effect van hogere toekomstige premies. De Prinses Máxima Centrum Foundation heeft daarom alleen de verschuldigde premies en de pensioenlasten tot en met het einde van het boekjaar in de jaarrekening verantwoord.

Belastingen

De stichting is niet belastingplichtig voor de vennootschapsbelasting gezien de aard van haar activiteiten. Aangezien de stichting de ANBI-status heeft toegewezen gekregen van de Belastingdienst hoeft over de schenkingen aan deze stichting geen schenkbelasting afgedragen te worden.

Voor de volgende activiteiten, is de Foundation belastingplichtig: de werving van Zakenvrienden en het verkopen van toegangsbewijzen voor evenementen. In 2019 zijn er toegangsbewijzen voor de familiedag in Duinrell verkocht en voor het feest in de Loft.

GRONDSLAGEN VOOR DE OPSTELLING VAN HET KASSTROOMOVERZICHT

Het kasstroomoverzicht is opgesteld volgens de indirecte methode.
De geldmiddelen in het kasstroomoverzicht bestaan uit de liquide middelen. Ontvangsten en uitgaven uit hoofde van interest zijn opgenomen onder het kasstroom uit operationele activiteiten. Er zijn geen uitgaven uit hoofde van interest gedaan.

5 TOELICHTING OP DE BALANS PER 31 DECEMBER 2019

ACTIVA

VLOTTENDE ACTIVA

1. Overige vorderingen en overlopende activa

	31-12-2019	31-12-2018
	€	€
Overige vorderingen en overlopende activa		
Belastingen en premies sociale verzekeringen	-	47.551
Overige vorderingen en overlopende activa	1.129.470	1.536.707
	1.129.470	1.584.258
Belastingen en premies sociale verzekeringen		
Omzetbelasting	-	41.322
Pensioenen	-	6.230
	-	47.551
Overige vorderingen en overlopende activa		
Overige vorderingen	1.127.696	1.525.972
Overlopende activa	1.774	10.735
	1.129.470	1.536.707
Overige vorderingen		
Waarborgsommen	-	2.000
Nog te ontvangen Stichting Innovatiefonds Zorgverzekeraars	-	500.000
Nog te ontvangen schenkingen	1.168.901	1.023.972
	1.168.901	1.525.972

De post nog te ontvangen schenkingen betreft periodieke schenkingen uit een fonds, uit het bedrijfs-leven en periodieke schenkingen van particulieren donateurs.
Van deze vorderingen heeft € 100.000 een looptijd langer dan een jaar.

Overlopende activa

Nog te ontvangen rente	-	257
Nog te ontvangen bedragen Prinses Maxima Centrum voor Kinderoncolo	-	5.783
Nog te ontvangen eindejaarsuitkering	-	4.695
Vooruitbetaalde posten	1.774	-
	1.774	10.735

2. Effecten

	31-12-2019	31-12-2018
	€	€
Effecten	5.564.679	4.020.834

De effecten staan ter vrije beschikking van de rechtspersoon.
De marktwaarde van de beursgenoteerde effecten bedraagt per 31 december 2019 € 5.564.679.
Dat is een afwijking van € 799.109 ten opzichte van de verkrijgingsprijs. Het gerealiseerde koersresultaat bedraagt in 2019 € 430.108 en het ongerealiseerde koersresultaat bedraagt €369.001.
De verkrijgingsprijs van de beursgenoteerde effecten (frequente marktnotering) bedraagt in 2019 € 4.765.570 (2018: € 3.984.834).

3. Liquide middelen

	31-12-2019	31-12-2018
	€	€
Rabobank	9.556.036	17.268.987
SNS bank	-	123.929
ING Bank N.V.	-	69.998
F. van Lanschot	441.066	815.166
	9.997.102	18.278.079

De bankrekeningen zijn niet geblokkeerd of verpand.
Er ligt alleen op een deel van de middelen een bestemmingsclaim van de schenker, hiermee wordt rekening gehouden met de bestemming in fondsen. Zie daarvoor de toelichting op de bestemmingsreserves en -fondsen.

PASSIVA

4. Reserves en fondsen

Overige reserve	2019	2018
	€	€
Stand per 1 januari	2.298.264	2.549.423
Gevolgen stelselwijziging en fusie	-	-262.886
Stand per 1 januari na stelselwijziging en fusie	2.298.264	2.286.537
Dotatie	3.898.109	3.588.067
	6.196.373	5.874.604
Onttrekking	-2.321.013	-3.576.340
Overheveling naar Kind en Ontwikkeling	-100.819	
Stand per 31 december	3.774.541	2.298.264

Giften zonder bestemming worden toegevoegd aan de overige reserve. De toevoeging in 2019 bedraagt € 3.898.109. Het bestuur heeft in 2019 besloten om € 2.321.013 aan de overige reserve te onttrekken. Daarnaast heeft een donateur in 2019 besloten dat zijn gift (100.819) toch geoormerkt was voor kind & ontwikkeling.

Giften en schenkingen met een bestemming zullen besteed worden aan het daarvoor bestemd doel.

	31-12-2019	31-12-2018
	€	€
Bestemmingsreserves		
Bestemmingsreserve Crizotinib	-	-

Bestemmingsreserve Crizotinib	2019	2018
	€	€
Stand per 1 januari	-	250.000
Onttrekking	-	-250.000
Stand per 31 december	-	-

De bestemmingsreserve Crizotinib was bedoeld voor de research voor het project Crizotinib. Deze is totstand gekomen door de fusie met Go4Children.

Bestemmingsfondsen	2019	2018
	€	€
Bestemmingsfonds nieuwbouw instituut	292.896	18.371
Bestemmingsfonds research	812.379	1.148.587
Bestemmingsfonds kind & ontwikkeling	1.842.185	2.198.906
Bestemmingsfonds academy	334.458	344.925
Bestemmingsfonds KOC Nijmegen	4.198.294	4.814.999
Bestemmingsfonds KOC Rotterdam	3.608.000	3.250.000
Bestemmingsfonds Corefunding KiKa	-	7.500.000
Bestemmingsfonds Neuroblastoom	-	-
Bestemmingsfonds Smart Hospital	-	-
Bestemmingsfonds Daan de Jong	80.000	-
Bestemmingsfonds Klinkerpad IV	100.000	-
Bestemmingsfonds Westfield Mall of the Netherlands	7.650	-
	11.275.862	19.275.788

Bestemmingsfonds nieuwbouw instituut	2019	2018
	€	€
Stand per 1 januari	18.371	2.465.904
Gevolgen stelselwijziging	-	-279.200
Stand per 1 januari na stelselwijziging	18.371	2.186.704
Dotatie	539.052	2.459.857
	557.423	4.646.561
Onttrekking	-264.527	-4.628.190
Stand per 31 december	292.896	18.371

Deze giften zijn door de donateurs geoormerkt voor de bouw van het nieuwbouw instituut van het Prinses Máxima Centrum voor kinderoncologie. Van dit bedrag is er in 2019 € 264.527 besteed aan nieuwbouwprojecten.

Bestemmingsfonds research	2019	2018
	€	€
Stand per 1 januari	1.148.587	733.025
Dotatie	1.189.631	1.406.540
	2.338.217	2.139.565
Onttrekking	-1.485.838	-990.978
Overheveling naar het Daan de Jong Fonds	-40.000	
Stand per 31 december	812.379	1.148.587

Deze giften zijn door de donateurs geoormerkt voor research naar Kinderoncologie om zo tot nieuwe inzichten en betere behandelingen te komen. In 2018 zat er ook een fonds op naam bij (het Daan de Jong Fonds). Dit jaar is die als apart fonds op naam opgenomen in de jaarrekening.

Bestemmingsfonds kind & ontwikkeling	2019	2018
	€	€
Stand per 1 januari	2.198.906	1.114.719
Dotatie	937.636	2.269.029
	3.136.542	3.383.748
Onttrekking	-1.395.176	-1.184.843
Overgeheveld vanuit de overige reserve	100.819	
Stand per 31 december	1.842.185	2.198.906

Deze giften zijn door de donateurs geoormerkt voor kind & ontwikkeling. In 2019 is er door donateurs € 937.636 gedoneerd aan dit fonds. Daarnaast heeft een donateur besloten om zijn algemene gift uit 2018 (100.819) alsnog toe te kennen aan dit fonds.

Dit fonds heeft tot doel om kinderen ondanks hun ziekte in staat stellen om zich te blijven ontwikkelen en hun gewone activiteiten en dagelijks leven zoveel mogelijk voort te zetten.

Bestemmingsfonds academy	2019	2018
	€	€
Stand per 1 januari	344.925	208.000
Gevolgen stelselwijziging	-	-66.667
Stand per 1 januari na stelselwijziging	344.925	141.333
Dotatie	125.000	223.576
	469.925	364.909
Onttrekking	-135.467	-19.983
Stand per 31 december	334.458	344.925

Deze giften zijn door de donateurs geoormerkt voor de academy bij het Prinses Máxima Centrum voor kinderoncologie. De academy van het Prinses Máxima Centrum wordt het kennis- en expertisecentrum

Bestemmingsfonds researchprojecten KOC Nijmegen	2019	2018
	€	€
Stand per 1 januari	4.814.999	-
Dotatie	383.294	4.835.999
	5.198.294	4.835.999
Onttrekking	-1.000.000	-21.000
Stand per 31 december	4.198.294	4.814.999

Deze gift is door middel van vermogensoverdracht vanuit Stichting KOC Nijmegen geoormerkt voor de researchprojecten.

Bestemmingsfonds researchprojecten KOC Rotterdam	2019	2018
	€	€
Stand per 1 januari	3.250.000	-
Dotatie	358.000	3.250.000
	3.608.000	3.250.000
Onttrekking	-	-
Stand per 31 december	3.608.000	3.250.000

Deze gift is door middel van vermogensoverdracht vanuit Stichting KOC Rotterdam geoormerkt voor de researchprojecten.

Bestemmingsfonds Corefunding KiKa	2019	2018
	€	€
Stand per 1 januari	7.500.000	-
Dotatie	-	7.500.000
	7.500.000	7.500.000
Onttrekking	-7.500.000	-
Stand per 31 december	-	7.500.000

Deze gift is door de donateur geoormerkt voor de pre-klinische research faciliteit van het Prinses Máxima Centrum voor Kinderoncologie.

Bestemmingsfonds Neuroblastoom	2019	2018
	€	€
Stand per 1 januari	-	47.500
Dotatie	-	56.321
	-	103.821
Onttrekking	-	-103.821
Stand per 31 december	-	-

Deze gift is door de donateur geoormerkt voor onderzoek naar neuroblastoom. Dit fonds is tot stand gekomen door de fusie met Go4Children. Dit bestemmingsfonds is ondergebracht in het bestemmingsfonds research met specifieke beklemming voor Neuroblastoom.

Bestemmingsfonds Smart Hospital	2019	2018
	€	€
Stand per 1 januari	-	-79.880
Dotatie	-	10.000
	-	-69.880
Onttrekking	-	-175.000
Aanvulling vanuit de overige reserve	-	244.880
Stand per 31 december	-	-

Bestemmingsfonds Daan de Jong	2019	2018
	€	€
Stand per 1 januari	-	-
Dotatie	40.000	-
	40.000	-
Onttrekking	-	-
Overgeheveld vanuit het bestemmingsfonds Research	40.000	
Stand per 31 december	80.000	-

In 2019 is het Daan de Jong Fonds uit het bestemmingsfonds research gehaald. Nu wordt het apart verantwoord. Dit fonds wil onderzoek t.b.v. hersenresearch stimuleren.

Bestemmingsfonds Klinkerpad IV	2019	2018
	€	€
Stand per 1 januari	-	-
Dotatie	100.000	-
	100.000	-
Onttrekking	-	-
Stand per 31 december	100.000	-

Dit fonds is geoormerkt voor het mogelijk maken van wetenschappelijke promotietrajecten op het gebied van kinderkanker.

Bestemmingsfonds Westfield Mall of the Netherlands	2019	2018
	€	€
Stand per 1 januari	-	-
Dotatie	7.650	-
	7.650	-
Onttrekking	-	-
Stand per 31 december	7.650	-

Deze giften zijn door donateurs geoormerkt voor het beheer en het onderhoud van de Ouder-Kind kamers in het Prinses Maxima Centrum

5. Voorzieningen

Overige voorzieningen	31-12-2019 €	31-12-2018 €
Jubilea	1.560	1.110
	1.560	1.110

Jubilea

Stand per 1 januari	1.110	-
Dotatie	615	547
Oprenting	-	563
	1.724	1.110
Onttrekking	-164	-
Stand per 31 december	1.560	1.110

De voorziening jubilea is berekend op basis van de contante waarde van de toekomstige uitkeringen

Van de voorzieningen is een bedrag van € 1.560 als langlopend (langer dan een jaar) aan te merken.

6. Kortlopende schulden

	31-12-2019 €	31-12-2018 €
Crediteuren		
Crediteuren	50.780	40.057
Belastingen en premies sociale verzekeringen		
Omzetbelasting	7.122	-
Loonheffingen	26.133	26.932
Pensioenen	6.174	-
	39.429	26.932

Overige schulden en overlopende passiva	31-12-2019 €	31-12-2018 €
Overige schulden	500.000	500.000
Overlopende passiva	1.049.079	1.741.019
	1.549.079	2.241.019

Overige schulden

Prinses Máxima Centrum voor Kinderoncologie Centrum B.V.	500.000	500.000

De resterende looptijd is korter dan één jaar.

Overlopende passiva	31-12-2019 €	31-12-2018 €
Reservering vakantiegeld	17.996	8.196
Reservering vakantiedagen	3.680	15.565
Accountantskosten	6.050	12.705
Administratiekosten	3.050	10.000
Nog te betalen Roadmap	-	175.000
Nog te betalen LATER onderzoek	800.000	-
Nog te betalen Onderzoeksproject	102.000	102.000
Nog te betalen Radboud UMC	25.500	25.500
Nog te betalen salariskosten	8.576	45.399
Overige nog te betalen kosten	67.702	1.332.233
Reservering PLB-uren	14.526	14.421
	1.049.079	1.741.019

De schuld aan het Radboud UMC (ad € 800.000) wordt in 4 jaarlijkse termijnen overgemaakt. Derhalve is € 600.000 aan te merken als langlopen. Daarnaast wordt de reservering van de PLB-uren (ad € 14.526) als langlopend gezien.

ZEKERHEDEN

Er zijn geen zekerheden verstrekt aan derden.

Algemeen
De Prinses Máxima Centrum maakt in de normale bedrijfsuitoefening gebruik van financiële instrumenten.

Kredietrisico
De vorderingen uit hoofde van debiteuren zijn allemaal gebaseerd op vrijwillige bijdragen. Derhalve is het kredietrisico minimaal.

Renterisico en kasstroomrisico
Er zijn geen leningen verstrekt waar een vast rentepercentage voor wordt betaald. Vandaar dat dit risico niet van toepassing is bij de Foundation.

6 TOELICHTING OP DE STAAT VAN BATEN EN LASTEN OVER 2019

7. Baten van particulieren

De baten van particulieren bedroegen € 1.498.219 terwijl er € 3.718.900 begroot was. De voornaamste verklaring voor dat verschil is gelegen in het feit dat er in de begroting rekening wordt gehouden met het feit dat de actie-opbrengsten allemaal via particulieren komen. In werkelijkheid zie je dat ook veel bedrijven en organisaties zonder winststreven bijdragen aan acties of zelf in actie komen.

Daarnaast blijven de periodieke schenkinngen achter op de begroting. Dat komt met name doordat het gemiddelde schenkingsbedrag lager is dan begroot.

De eenmalige schenkingen hebben dit jaar juist wel een stimulans gekregen vanwege alle free publicity die er dit jaar is geweest. Zo was er tijdens de diverse televisie uitzendingen te zien dat mensen gestimuleerd werden om financieel bij te dragen aan het Prinses Máxima Centrum. Ook de acties van onze ambassadeurs hebben voor een groei van de eenmalige schenkingen gezorgd.

In 2019 is er € 261.603 ontvangen aan nalatenschappen van particulieren.

8. Baten van bedrijfsleven

De opbrengsten van bedrijven bedroegen € 1.259.007, terwijl er € 881.000 was begroot. Dat heeft te maken met het feit dat veel mensen die naar onze acties komen, en daar geld aan ons doneren, een factuur op het bedrijf willen ontvangen. Deze inkomsten waren bij particulieren begroot.

Schenking in natura
In 2019 heeft er één gift in natura plaats gevonden waarvan de reële waarde betrouwbaar kon worden ingeschat. Het gaat om de gift van LaPlace voor een diner tijdens het familie event in Duinrell. Die gift had een waarde van € 11.249

9. Baten van andere organisaties zonder winststreven

De opbrengsten van organisaties zonder winststreven bedroegen € 3.990.506, terwijl er € 4.150.000 was begroot. In de begroting voor 2019 was rekening gehouden met een bijdrage van € 2 miljoen van Stichting KOC Rotterdam. Deze stichting had in 2018 reeds het grootste gedeelte van zijn doelvermogen overgeheveld naar de Stichting Prinses Máxima Centrum Foundation. Daar stond tegenover dat Stichting Quality of Life Gala een gala voor ons heeft gehouden. De opbrengst van dat gala was € 2.300.000. Daarvan is € 1.500.000 in 2019 verantwoord.

Besteed aan de doelstellingen

	Realisatie 2019	Begroting 2019	Realisatie 2018
	€	€	€
10. Doelstellingen			
Algemeen	1.201.086	-	1.734.250
Kind & ontwikkeling	1.395.176	485.000	916.542
Research	2.485.838	8.906.369	1.562.511
Pre-klinische researchfaciliteit	7.500.000	7.500.000	-
Academy	135.467	280.000	19.983
Smart Hospital	-	175.000	175.000
Nieuwbouw	264.527	3.474.800	4.352.708
Auditorium / IO-MRI	-	-	800.000
	12.982.095	20.821.169	9.560.994

Het verschil tussen realisatie en begroting wordt met name veroorzaakt door het feit dat de KOC-gelden die in 2018 zijn gedoneerd, nog niet allemaal besteed zijn (€ 7,8 mln).

	Realisatie 2019	Begroting 2019	Realisatie 2018
	€	€	€
11. Wervingskosten			
Kosten fondsenwerving	429.056	920.000	475.167

Het percentage van de kosten fondsenwerving ten opzichte van de baten fondsenwerving bedraagt 14,71%

12. Lonen en salarissen			
Bruto lonen	439.097	540.000	407.092
13. Sociale lasten			
Premies sociale verzekeringswetten	61.892	-	63.162
Werkgeverslasten pensioenen	37.883	-	35.514
	99.775	-	98.676

Bezoldiging van (voormalige) bestuurders en toezichthouders
Het bestuur is onbezoldigd.

Personeelsleden
Bij de stichting waren in 2019 gemiddeld 7 fte werkzaam (2018: 7 fte).
Hiervan waren geen medewerkers werkzaam buiten Nederland (2018: - fte).

	Gemiddeld 2019	Gemiddeld 2018
Management	1	1
Fondsenwerving en Projectleiders	6	6
Totaal	7	7

Naast bovengenoemde fte zijn er ultimo 2019 2 medewerkers die worden ingehuurd.

	Realisatie 2019	Begroting 2019	Realisatie 2018
	€	€	€
14. Overige personeelskosten			
Overige personeelskosten	24.805	30.000	27.329

15. Kosten beheer en administratie

	Realisatie 2019	Begroting 2019	Realisatie 2018
	€	€	€
Kosten van beheer en administratie	127.194	54.000	136.016
Kosten van beheer en administratie			
Accountantslasten	12.100	10.000	19.389
Administratielasten	25.559	15.000	58.286
Advieslasten	15.989	20.000	488
Juridische lasten	4.760	7.000	11.388
Kantoorkosten	21.002	-	31.764
Bestuurskosten	-	-	2.279
Beleggingskosten	41.051	1.000	1.046
Kosten voorzieningen	450	-	11.112
Overige algemene lasten	6.283	1.000	265
	127.194	54.000	136.016

De accountantskosten betreffen honoraria voor de werkzaamheden die bij de Stichting zijn uitgevoerd door een accountantsorganisatie zoals bedoeld in artikel 1, lid 1 Wta (Wet toezicht accountantsorganisaties). Deze honoraria hebben betrekking op het onderzoek van de jaarrekening over het boekjaar 2019, ongeacht of de werkzaamheden reeds gedurende het boekjaar zijn verricht.

16. Financiële baten en lasten

Rente baten en soortgelijke opbrengsten

Dividenden	31.531	100	285
Resultaat op effecten	799.109	-	35.999

Gebeurtenissen na balansdatum: de coronacrisis

De uitbraak van Covid-19 heeft zich in 2020 razendsnel ontwikkeld. Maatregelen die door diverse overheden zijn genomen om het virus in te perken, hebben negatieve gevolgen gehad voor de economische activiteit in Nederland. Dat raakt ook de Foundation.

Vanzelfsprekend heeft ook de Foundation maatregelen genomen om de verspreiding van het Covid-19-virus te voorkomen, zoals veiligheids- en gezondheidsmaatregelen voor onze medewerkers (zij werken vanuit huis) en het uit- of afstellen van reeds geplande events. In dit stadium zijn de gevolgen voor onze fondsenwervende activiteiten in de komende maanden tamelijk ingrijpend. Onze begroting voor 2020 zullen we vanwege bovenstaande maatregelen – en vanwege het feit dat potentiële donateurs in deze crisis minder snel geneigd zullen zijn om geld aan een goed doel te geven – naar beneden bijstellen. Hoewel het in dit stadium lastig is om te voorspellen hoe de coronacrisis zich verder zal ontwikkelen, gaan wij uit van het volgende scenario: in het tweede en derde kwartaal zal er sprake zijn van crisis. In het vierde kwartaal zal er enige mate van stabilisatie optreden.

Uitgaande van een afschaling van fondswervende activiteiten tot aan september 2020, houden we rekening met een halvering van de opbrengsten. Uiteraard betreft dit een schatting met onzekerheid over de impact en duur van de Covid-19-pandemie. Afhankelijk van de duur van de Covid-19-crisis, de aanhoudende negatieve gevolgen voor de fondsenwerving en de uitwerking van compensatieregeling, is het mogelijk dat de opbrengstontwikkeling van 2020 meer of minder wordt geraakt. Het is niet mogelijk de exacte gevolgen voor onze activiteiten in de rest van 2020 en daarna te voorspellen. Wij verwijzen tevens naar onze toelichting bij de continuïteitsveronderstelling.

Rest ons nog te vermelden dat wij het beleid en advies van de diverse nationale instellingen en van overheden blijven volgen. Het Prinses Máxima Centrum is normaliter al streng met het oog op de gezondheid van de kwetsbare groep kinderen die bij ons onder behandeling staat. Tegelijkertijd doen wij ons uiterste best om onze activiteiten zo goed en veilig mogelijk voort te zetten, zonder daarbij de gezondheid van onze medewerkers in gevaar te brengen.

7 ONDERTEKENING

Ondertekening bestuur

Utrecht, 30 juni 2020

de heer prof. dr. R. Pieters

de heer drs. P.H.B. Pennekamp

de heer B. de Voogd (voorzitter)

mevrouw drs. B.J.M. Gallé

mevrouw ir. M.T.J.Y. Becker

de heer prof. dr. A.J.M. Plasschaert

OVERIGE GEGEVENS

1 Vaststelling en goedkeuring jaarrekening

Het bestuur van de Stichting Prinses Maxima Centrum Foundation heeft de jaarrekening 2019 vastgesteld in de vergadering van 30 juni 2020.

2 Controleverklaring van de onafhankelijke accountant

De controleverklaring treft u aan, achter de kostenverdeelstaat.

Bijlagen

3 KOSTENVERDEELSTAAT

Bestemming (€)	Doelstelling (€)											Wervings-kosten (€)	Beheer en administratie (€)	Totaal 2019 (€)	Begroting 2019 (€)	Totaal 2018 (€)
Lasten	Nieuwbouw	Research	Crizotinib	Neuroblastoom	Kind & Ontwikkeling	Academy	Smart Hospital	KOC Nijmegen	KOC Rotterdam	Corefunding KiKa	Algemeen	Kosten eigen fondsenwerving				
Besteed aan doelstelling	264.527	1.485.838			1.395.176	135.467	-	1.000.000	-	7.500.000	1.201.086	-	-	12.982.095	20.821.169	9.560.995
Uitbesteed werk	-	-	-	-	-	-	-	-	-	-	-	24.530	-	24.530	110.000	78.642
Communicatiekosten	-	-	-	-	-	-	-	-	-	-	-	404.526	-	404.526	880.000	396.525
Personeelskosten	-	-	-	-	-	-	-	-	-	-	-	563.677	-	563.677	500.000	533.096
Huisvestingskosten	-	-	-	-	-	-	-	-	-	-	-	-	-	-	-	-
Kantoor- en algemene kosten	-	-	-	-	-	-	-	-	-	-	-	-	127.194	127.194	54.000	136.016
Afschrijving en rentelasten	-	-	-	-	-	-	-	-	-	-	-	-	-	-	-	-
Totaal	264.527	1.485.838	-	-	1.395.176	135.467	-	1.000.000	-	7.500.000	1.201.086	992.733	127.194	14.102.022	22.365.169	10.705.275

Colofon

Teksten en eindredactie
Marc van Bijsterveldt, Baarn
Beeldredactie en coördinatie
Patrüschka Wolfsen
Ontwerp
BrandBeing
Fotografie
Laura Hermans, Ysbrandy, Mart Stevens
Lennard Bonapart, Rob Acket
Drukwerk
Koninklijke Van der Most B.V.

© 2020 Prinses Máxima Centrum voor kinderoncologie. Niets uit deze uitgave mag worden verveelvoudigd, opgeslagen in een geautomatiseerd gegevensbestand, of openbaar gemaakt, op welke manier dan ook, zonder voorafgaande schriftelijke toestemming van de uitgever.